時事新報

中華民國元年六月念三日（即舊歷五月初九日）

西歷一千九百十二年六月念三號禮拜日

THE CHINA TIMES

第一千六百念五號

今日售洋四張貳分

電報簡碼六六九〇

館設上海山東路（望平街）一百六十二號門牌

電話號碼一七八六

上海江西路B五十一號兜安氏西藥公司啓 各大藥房均有出售每瓶洋兩元每打念元正

投函本館者鑒

昨日接到投稿七函（一）豫南總司令處遣送威武軍退伍文（二）華洋義振會節省酬酢費（三）神州大學張慶洋君神州淚傳奇（四）陸師尙君二十四小時冷暖觀又釋民又共和（五）劉耿齋君牛栗山房隨筆（六）禾濟民君問題四則（七）無我氏君何苦

顧瑗啓事

鄙人前數年被舉爲公益銀行總理及六河溝煤礦總辦束縛馳驟幾隕天年所幸同人保爵書咸謂鄙人一清如水足見人心不死直道猶存衰病餘生尙堪自慰公益銀行候代兩年一言敝之僨各有主六河溝煤鑛本年由股東吳陰庭君接辦鄙人交代清楚稍息仔肩不料近接某某書硬指鄙人爲貪礦賊醜詆恫喝繼以敲詐並託人來言如餽送二萬金可免登報繼又減爲二千金因某某等無人格之可言置之不理今則登諸報紙顯出手段矣但實鑛情節何等重大倘實有此事法律具在豈能倖逃又豈索賄之人所能代爲掩飾鄙人昔在清代受誣良多橫逆之來原無足較現在文明大啓仍有此舊染之污中國前途實堪痛哭天理昭彰愼勿起穢以自臭也敢布區區冤親同鑒 戊680

蘇路公司廣告

五月一日股東常會議決修改章程須徵集衆意交起草員參攷凡本公司股東如有對於從前章程應行修改之意見書祈陽歷七月二日以前寄交公司爲盼此啓

甯紹商輪公司第三屆股東年會廣告

開會緣由　三週紀念報告帳略提議事件更選董事查帳員

會所　四明公所

會期　七月七號卽陰歷五月念三日下午兩句鐘

除分函各股東外特再通告 戊672

民國新聞緊要廣告

啓者本報發起之始已宣言以保障共和政治宣揚民生主義爲宗旨惟人謭陋深慮難勝代表輿論之職故月來奔走各地延訪專門碩彥積學通儒擔任本報撰述各事今更敦請汪精衛先生擔任本社總編輯先生文章道德久爲海內外人士所同欽今任本社總編輯必能抒其偉抱發爲大文以饜愛讀本報諸君之望特此佈告

民國新聞社發起人　呂志伊　陳泉清　馬和　徐肅　陶鑄　姚勇忱　鄧家彥　吳敬恒　張繼　若谷　恭　陳陶怡　丁洪海　公啓

泣告全國同胞

我國沿江沿淮各地歷年積災所在多有而去歲大水成災延及七省被災人民三百餘萬口雖經各地行政機關截留振急各慈善團籌募協濟而杯水車薪終難普及易屍而食殺子而充飢依然不免本會由各團體發起奉唐少川總命辦理慈善公債票一千萬元專辦急工振但發行尙需時日難救目前之急近又疊接各災地乞振函電急如星火現已堆積不少爲特懇請自由演劇長黃喃喃君會同全體團員專辦新戲中西音樂跳舞現身說法無論男女各界均登臺演唱一字一淚一淚一血種種形容盡致動人心目印入腦筋實從來所未有業已借定圓明園路外國戲園於陽歷六月廿六廿九兩日第一次開演所得劇資除開銷外悉數撥充災地振濟該戲園主爲慈善事熱心歡迎破例允借特登報凡我國同胞誰無責任務望聯袂而來廣眼界而維善舉全國災黎幸甚所有入場劵價目列後

發起者團體聯合義振會

陳英士　岑春煊　李鍾珏　張仲屏

圓明園路外國戲園借演中國頭等新戲廣告

中華團體聯合義振會懇請自由演劇團全體專演中西現身新劇定於陽歷六月廿六念九兩日開演自六點起至十一點止頭等每位每劵售洋三元二等二元三等一元入場劵所印無多凡熱心觀光者務希及早購買庶不致誤售劵處各報館各團體各大商家各番菜館再此種戲園平日無中人足跡者此等新劇從來所未有者幸勿交臂失之

團體聯合義振會啓事

上海滙源銀行有銀出借廣告

啓者今有現銀出借利息公道祇須的實押件作抵可以函詢隨時成交早晨九鐘至十二鐘下午二鐘至四鐘接洽五馬路十號總經理滙通洋行白

共和黨啓事

頃見報章有載新出之統一黨告白者內有一條言舊一黨黨員不繳證書者仍認爲統一黨員云云凡各團合併以來所有將舊證書倒換共和黨證者本黨業塡共和黨證書換出後卽將各團舊證銷毀矣

共和黨啓

中國近數十年來會黨林立大抵爲政治上之活動日本平山周君遊中國久與會黨往還調查各種情形彙誌成書實我國未有之傑作亦譯之以爲社會史之資料洋裝一冊定價大洋四角

上海商務印書館發行

本館定報章程

預訂全年連郵費七元〇半年四元〇一個月八角或三分郵票三十枚〇日本全年七元〇西洋全年十六元〇如由民局寄洋其寄費須由定報者自付

本館告白刊例

長行三行起碼第一日每行大洋二角第八日以後每行大洋一角八分〇論前加倍兩行起碼新聞中縫加半〇短行五十字起碼第一日每字大洋五釐第二日至第七日每字大洋三釐第八日以後每字大洋二釐五毫多則以十字遞加

本報六月以後之特色

本報自五月一號起大加改良早爲海內閱者共鑒同人以爲社會事物不進則退非兼程並驛難以爲功爰自六月一日起益加刷新期聚其特色如下（一）論說爲鼓吹輿論第一要件本報以闡明正理補救時局爲宗旨（二）新聞除普通電外特派訪員通信各處皆由共和黨員擔任報告尤有靈捷新穎之消息（三）除第六版原有小說叢談外更增以滑稽傳記格言雜俎等件奇而不乖於正樂而不涉於淫又廣採投稿定期懸賞以徵一般人之述著（四）圖畫每日出一大張分爲四類一爲新聞畫二爲小說畫三爲諷世畫四爲滑稽畫其紙張潔白印工精緻尤爲無獨有偶謂予不信請試觀之

上海地方審判廳司法實記第四冊出版

要目注意　強制執行章程　江蘇都督核准通令頒行　自經本廳呈奉　精刻之新式驗屍圖格　如餘文牘判詞多尤闡明法理之作　研究民事訴訟律足補

之缺各省法院向本廳函鈔前項章程者絡繹不絕茲無暇應付特刊入以廣應用本期材料豐富審檢廳應用之簿冊表式類內有法律者不可不備之書定價每冊大洋六角再第一冊定價六角第二冊定價四角第三冊定價六角欲窺全豹者幸從速購取

（代發行所）上海中國圖書公司　文明書局　時中書局

岑雲階啓事

鄙人居滬養痾素不預地方之事近來本埠各界遇有結團善舉等事往往未經商妥竟將賤名列入雖事屬公益名義甚正而內部情狀實未周知既不容輒有異同亦未便輕爲贊助病軀衰朽與世幾忘乃近閱滬報載有鄙人電京請練兵之語更屬離奇鄙人何至好事如此用特登報聲明尙希熱心諸君見諒則感公之幸也 戊669

滙通公司

專運呢絨督製西服　陰歷四月二十二日先行交易擇吉開張（電話三千一百六十四號）

光復以來百度維新衣服一端競尙西制而布上製造西服家或式樣不合時新或縫製未臻佳妙往往價格甚貴而未能愜心此亦置備西服者所引以爲憾也本公司有鑒於此自向各國名廠定織上等呢絨並選中國綢緞聘請著名技師督造各種西服式樣精心仿製一蓋世界服式月異日新本公司每一禮拜寄最新衣服一式以便同胞一以利便同胞一以維持國貨供考究服裝者息靈通自能隨時翻新取擇兼備海陸軍服學堂操衣以及西裝應用各件閨閣裝飾諸品一一俱全貨物求務美備取價格外從廉貴客定購衣件自當約期不誤倘蒙海內軍學紳商各界俯賜光顧當知所言之不誣也上海英大馬路小菜場對面滙通公司之

聖約翰大學堂招考新生廣告

本學堂定於陽歷七月八號卽壬子五月念四日考取正備兩館新生有志來學者卽本學堂文案處報名掣取號單以便臨時持單來堂考試或寫中文信開明學生姓名住址函報亦可試期伊邇幸勿遲誤

監督卜舫濟白 戊642

寄包件者注意

本公司爲便利客商起見已與滬甯鐵路訂立包件轉運合同專在各站裝運包件各物倘蒙賜顧請將包件上收貨人姓名住址店號一一注明如於每日午前送至滬甯鐵路本公司轉運處或各車站分公司均可當日運交該處收貨人收件無誤並仿歐美轉運公司辦法貨物運至車站卽可代爲送至客家住處交貨又行李物件亦可轉運倘收件人之姓名住址用墨筆寫明於物件上幷可遞送至外洋等處亦能代運所有運費格外克已以廣招來特此布告上海滬甯鐵路對面界路二百零七至二百十一號中華捷運公司總理韓玉麟啓

看看效力

總發行所上海三馬路大新街口中法大藥房

艾羅醫生爲美國世家子幼時游學德國柏林震倬斯麥之爲人特往見之見其腦大倍於尋常因知聰敏才力實發端於此私心竊羨亦欲以人力補益之功修補其腦於是終日研究醫腦之術苦思不得最後謁電氣師揭林末而窮究人腦之漲縮以透光鏡考核其旋紋及週體之腦筋深得其奥復以各種精質配合成藥遂得一最精最靈之藥水卽補腦汁是也凡服此汁者昏憒卽能精明柔弱卽能強硬非僅醫人兼可醫國當此民國革新之始人人皆當有新思想凡腦筋虛弱難於發生新智識者以及婦女老少種種疾病服之無不立見奇功此種補品誠世之罕有者也

定價大瓶二元每打二十元小瓶一元二角半每打十二元

中國製帽公司加製普通草帽平價發售

各埠市面普通草帽外貨充斥若不亟圖挽救利權外溢日益滋多用特加製各種普通草帽平價發售以應銷場並以屢請向英界自來水橋天泰號法界打狗橋壽康里泰記號批發零售所接洽爲盼

北河南路中國製帽公司啓

本公司創製草帽原爲暢銷國產起見所出各帽極荷各界歡迎銷場甚廣現查各界同胞保存國貨之高誼如蒙惠顧

奉辦中華民國各省禁烟官藥料局廣告

本局由仇志遠等發起專熬藥料和入土膏實爲拯救烟民除舊染起見其法始用土七成藥三成逐年給少土膏加增藥料三年後吸者癮自斷體氣愈強而戒除時並不以爲苦本月十六號已由南京中西醫學研究社詳細核驗洵係縮減洋烟燃燈脫癮之良法絕非尋常市售僞藥可比謹遵前孫大總統批示呈由內務部核准在案今又蒙黃留守咨請各省都督飭屬給示提倡保護嚴禁私製現已於上海設立總局取名新民公司將來次第推廣行銷各省倘須陸續添設分局特此通告

上海法界敏體尼蔭路寶安里五弄第十九號新民公司總機關處啓

…不收倘蒙各寶號欲裝自來火者請至西藏路五號本公司或南京路念四號模子房接洽…

（中國郵政局特准掛號立劵之郵件）（明治四十二年三月念八第三種郵便物認可）

●新歷六月念三日(卽舊歷五月初九日)第一千六百念五號●

本館添聘訪員廣告

本館現欲添聘 成都 重慶 廣州 訪員各一人以消息靈捷紀事詳實爲主自問克任此席者請連寄訪稿三次合卽專函奉訂否則概不作覆 本館謹白

社論一

論主張社會主義者之不當反對社會主義 (續)

社會主義所當嚴辨者有三一曰領有之分限。社會之所有應由社會共領之領有之謂資本此人領有之物令他人加工作於其間領有者逸而獨享其多數之利工作於其間者勞而分享其各得少數之利此社會主義所不許也 **吾國生事凋落。不離草昧之世。**機廠寥寥手工事業尚未改變己有土田而己任耕耘己有物料而己任製作在國民間爲多數**以故孫中山先生之持論**。恒謂各國之施行社會主義事逆而難在吾國則事順而易 **蓋欲利用其蒙昧。而抑之使萬刼不復。生生世世。不見繁榮之象。則亦坐井觀天。未嘗知蒼蒼者之果作何狀。豔美且有所不能。何論嫌惡。是以可俯首帖耳。以循社會主義之銜勒。**此中山之所謂順而易也顧吾國雖實蒙昧然自阡陌既開田得賣買小農亦自有主佃之分而小工小商亦不能無東夥之別雇傭性質由來舊矣持社會主義者則以**土地國有**爲根本之解決土地國有民乃不得賣買國家爲主而人民皆佃國家固社會之公物惟國家得領有卽爲社會所共有而國家以土地分賦於民民食其工作之利以資本之利歸國家國家遂爲大地主坐享厚利盡免一切租稅以還人民種種徵收之法皆廢在政治爲簡捷在社會爲公平吾所耳熟於社會主義之講述者如此此在中國古代一夫百畝壯而受田老而還田餘夫又有二十五畝之制古人言其還受之周折地廣人衆漸不適用商君乃一掃而去之 **吾不欲與社會主義論是非。**吾但知社會主義欲仍三代遺意以破資本家勞動家之階級擴張人道具有盛心則試舉古人欲平階級之說莫如並耕而治之許行觀其徒躬負耒耜知爲實行其學說者今之持社會主義之鉅子縱不能以一手一足之烈立時貫徹其主義使行於政治之上然亦未便教猱升木躬爲決破社會主義之元惡可無疑也 **乃吾聞社會主義之鉅子。卽提倡公司之人。**公司之股東果能使皆如其股額出相當之勞力以完其領有之分限乎積小資本爲大資本以營少數人所不能營之業非社會主義者崇拜之爲發展生計社會主義中則疾視爲發生階級之利器世有混公司爲有社會性質者則以廣集無數不相知聞之人之款有與社會同利之意不知此爲社會政策非社會主義者所贊同**而與社會主義。則絕對不相容納。**於何辨之辨之於領有之分限而已此當忠告者一也 (未完)

社論二

統計戹言上 (天放)

賈生曰古之治天下至纖至悉也禹貢周禮是矣禹貢一篇於治水之順序州境之區分河川之源委以及土性產物貢賦等靡不燦然大著於篇故十八世紀法國宣教士哥伯爾者譯是書以歸歐人驚傳以爲支那古代之一統計嗣此者爲周官禮夫周禮非統計書也而統計之着手能知社會之至纖至悉者莫詳於是書試舉之大司馬之職以天下土地之圖周知九州地域廣輪之數此地理之統計也辨其山林川澤丘陵墳衍原隰之名物以土會之法辨五地之物生以土宜之法辨十有二土之名物以相民宅而知其利害辨十有二壤之物而知其種以教稼穡樹藝土訓掌道地圖以詔地事道地慝以辨地物而原其生以詔地求此地產之統計也小司徒之職掌國中及四郊都鄙夫家九比之數以辨其老幼廢疾頒比法於六鄕之大夫各登其鄕之衆寡六畜車輦以歲時入其數則戶口與賦稅之統計也司市掌市之治教政刑量度禁令凡治市之貨賄六畜珍異亡者使有利者使阜害者使亡靡者使微質人掌成市之貨賄牛馬兵器珍異大市以質小市以劑稽其書契同其度量凡治質劑者國中一旬郊二旬野三旬都三月邦國期期內聽期外不聽此商法及商業商品之統計也司諫掌勸德正行強之道藝巡問而觀察司其德行道藝辨其能而可任國事者則教育與學術之統計也雍氏掌溝瀆澮池之禁修閭氏掌禁徑踰與以兵革趨行及馳騁於國中者銜枚氏禁叫呼歎鳴行歌哭於道中司寤氏禁宵行夜遊司囂禁鬥囂暴亂與出入相陵犯此社會道德之統計也故伯翳之書實爲統計學之模式而六官所載乃統計之輔助機關不以謨知而以接知者也夫無輔助機關而欲行統計於國內猶無資糧屝屨械器舟船而航行以探兩極也然而統計之人物不養成猶航行而無助手其術必鹵莽滅裂而後止鹵莽以求者則鹵莽以爲報滅裂以求者則滅裂以爲報晚清之統計表式非不備而究其所以爲益於施政者其道幾何耶遂且蹟者無論矣卽以戶籍口數論以住所居所之不分而傭工遊宦旅居一人而占數籍重出者不可勝計也以自治區域不滿五萬人爲鄕之限制而棚民船戶無可稽核者僞造以足之尤不可勝計也然則年齡財產身之狀態其望氣而知嚮壁以爲造者直東方生射覆之亞耳然則民國而欲庶政進行也非普設統計學校不可矣夫以日本區區三島而統計之爲學發達者已四十年雖曰國小易强然其計畫於根本之地者慘淡經營之迹猶可按也靖國神社之統計學校壽命直三年耳而枝分流衍有陸軍省統計講習會有中央統計講習會其他地方統計講習會二十有七統計學講座一十有五而統計社團之著名者九不著名者不可勝數也我國而欲發達統計其根本解決必自普設學校始矣然而上之政治不良下之人民無教育則疑畏而無由接知深閉固距而無所施其求索此我國之統計所由晦昧而益不可縣理也歟

要件

獎勵植棉暨紡織業說 (續)

獎勵植棉先定區域沿海七省閩廣雨量過多或不適宜其餘五省無不宜棉者江蘇之通海松太浙江之甯紹播種甚繁不煩誘導而此外各府尙可推廣他如奉天直隷山東濱海之區雖有種植不見繁盛沿江如安徽江西湖北腹地如陝西山西河南情形相同總計中國宜植之區可定爲十一省每省推廣植棉地四百萬畝卽得四千四百萬畝夫四百萬畝之區域一州縣大者足以當之小者不過占二三州縣之面積卽謂種植之法宜更番代耕（謂今年種棉明年種豆之類）亦不過占五六州縣面積已耳合之全省區域十不逮一誠能得政府提倡擇交通便利之區加以誘導實行獎勵不出十年此四百萬擔之增加產額可操券得也

今宜明定區域於十一省中擇砂質土壤適於植棉之地而風氣未開向不植棉者每省劃出五州縣名之謂植棉區以一州縣爲一區一區之。歲懸獎勵額金一萬元先期一年由勸業道飭州縣農會自治會等廣爲布告勸以植棉至次年夏秋之間由農會或自治會周行履勘其有棉苗暢茂培壅得法者分爲一二三四等給獎一等每戶給千元二等五百元三等三百元四等一百元由州縣會同地方團體辦理連得一等獎三年者詳由勸業道報部奏給商勳得獎之戶及每區植棉田畝與產棉總額由地方官會同地方團體呈明勸業道報部果使五年之內一省增加植棉之地得達四百萬畝則勸業道與該區州縣皆報最上考獎勵之期定爲十年十年而後應否繼續行之則視國家對於紡織貿易之政策以爲斷

獎勵紡織應明定獎勵法除已經成立之紡織廠不計外。凡有華商集股在於內地或通商口岸設立機器紡織廠者視紡綻織機之多寡定獎勵之等差其法凡紗機一綻每年獎金二元布機一架獎金十元例如一廠有紗機二萬綻則歲給獎金四萬元有布機三百架則歲給獎金三千元自設廠開機紡織之日起年給獎金期定五年年滿則停之

凡原有紡織廠能擴充增加紡織機者其增加之機一律得受獎金若織廠能兼漂白提花染色之工作則獎金倍之

依上開辦法政府每歲提出獎勵金計若干元十年通計共若干元此必應豫算者也適宜植棉之地定爲十一省省定爲五州縣共五十五州縣一州縣額定獎勵植棉金一萬元年需五十五萬元十年需五百五十萬元此獎勵植棉之費也獎勵紡織假如依目前豫定計畫以增加紡織機一百六十五萬綻織機五萬架爲目的每綻歲給獎金二元年需三百三十萬元每架歲給獎金十元年需五十萬元兩項合計獎期五年共需獎金一千九百萬元一紡織廠之組織與其規畫非二三年不能成立能於十年之內得達豫定之計畫斯爲大效故一千九百萬元之獎金亦有十年時期分用之非五年內所能用之罄盡也合之獎勵植棉金五百五十萬元共需二千四百五十萬元平均計算每年需用二百四十五萬元十年之間國家耗二千四百五十萬元之款而得回復每年一萬二三千萬兩之貿易差負孟子有言猶七年之病求三年之艾也苟爲不蓄終身不得中國之病亟矣失今不圖後此更無可爲之日切望我公忠體國之大臣急起而直追之也內閣政綱以振興實業爲一端今環顧中國實業之當興者孰有大於植棉與紡織者乎不實行獎勵則所謂振興果操何術竊謂鈞部應及今提議每歲提銀二百萬兩專務獎勵植棉紡織之用明定章程十年爲期所提獎金不得移作他用將來效果必能達於豫計之目的而或且過之矣

查日本紗綻現有一百七十餘萬而印度則有三百五十餘萬視日本倍之中國現有紗綻當日本可五之二當印度則五之一人生所需惟衣食爲必要今以擁有四萬萬人口之中國而衣食所資事事物物仰給外人雖欲不貧烏可得也願我公忠體國之大臣深長思之若或有人以爲是某一人之譽言而或有所私利於其間則非所敢知矣 (完)

時評

地方分權之日指滿淸專制各省自爲一主體也能自樹立而較占優勢謂蘇人以蘇省爲一體地大則能自樹立而對於他省爲較優也匡正區域正所以集權保存省制乃目前恢復秩序之政策恐非永制某君謂釐正區域爲分權保存省制爲集權意乃相反共和以後政府既由人民組成之故無惡於集權惟今日之事實主分省者似以南人爲急而竟不然此吾所以不能無疑某君誤會鄙意筆舌所及輒爲江南北挑起惡感是則吾所大懼從前主合乃幷江南北爲一地方團體以見優於他省當時何嘗歧視南北今旣無惡於集權則自亦贊成分省者吾輩弄筆可也何至以政治爲朋友口給之具而使同省人胸膈作惡繼自今以多言爲戒言多則易致誤會非某君之過也吾無千里甘畏人矣

鍊雲大藥房◉天下馳名◉第一靈驗◉異人傳授◉珠黃十寶搜毒丹限日全愈永不復發
本藥房得異人傳授良方重用眞正犀黃珠粉琥珀及上品化毒之藥久煉成丹專治男女楊梅結毒橫痃下疳小便皮破腫爛一切毒門無論初起久染包可[illegible]

鏡面散 新國 一新
中華新建大共和新國之新民剪髮易裝改換一番新氣象凡我學紳商男女同胞欲求面如冠玉髮光可鑑者請用本國藥室主人[illegible]

雲房藥 專治 楊梅結毒
改良生髮膠

專電

●昨夜梁士詒回京．言唐紹儀提出正式辭表．而薦徐世昌自代．各國公使．聞徐為總理．甚歡迎．

●銀行團得巴黎電．承認日俄加入．已雙方簽字．

●同盟會統一共和黨共和黨．今日開聯合會．大體皆贊成超然主義．

●外交部陸總長以川兵平藏亂．請英使飭該處英兵．嚴守中立．倘有意外損失．當認賠償．

●又陸總長以借款及承認兩事．請英使維持．將來有特別名譽上之酬報．

●財政部會議印花稅辦法．擬先從不動產契奢侈品二項．先行試辦．又擬於各省添設會計檢查院．

●熊總長因庫倫銀行．會貸款於蒙．現均無着．擬與交涉．並急設駐蒙中國分行．

●直隸反對 王芝祥．軍界代表三十二人．到京謁袁總統．袁謂君等毋干預用人．吾亦決不違背輿論．

●旅京皖人．咸申請孫毓筠仍為安徽都督．孫堅辭．

●譚人鳳主張鐵道國有．呈請袁總統交院議．

●昨日(二十一日)襄陽有擾亂情事．今日已平．

以上北京專電

●省議會彈劾陳都督．陳力請辭職．各團體又挽留．

●奉天兵變消息到吉．省垣戒嚴．

以上吉林專電

●前日之變．係混成協第三標三營．燒東北關交通銀行各票莊及民居．共百三十七家．日商無恙．亂兵經張作霖擒斬各三十餘人．日兵百餘名入城保護．

●省議會條陳振興實業．應設興業銀行．紡績工場．採礦公司．勸業俱進會．趙都督均贊成．交司道核辦．

以上奉天專電

●保定法政學堂學生教員．公稟張都督．謂共和政體成立．學堂中不應再用立憲君主國之日人．為法政教師．

天津專電

●劉民政長不日任事．設顧問參議秘書各廳．及田賦銓敘警察稅捐等課．黎副總統 派內務司 副長陶鳳 集辦供應．

●黎副總統飭撥三十萬元．助荊旗工廠．

●袁總統任 孫武 充粵漢路鄂局總辦．鄧玉雁幫辦．

以上武昌專電

●汴軍因魯亂．將謀蠢動．都督撫慰．暫安．

●洛許裕信軍恐被遣散．亦不穩．

●南召匪被官軍擊散．斬獲甚多．

以上開封專電

特約路透電

●內國之部

●二十二號電東亞實業公司與江西鐵路公司．訂結五百萬日元之借約．業已畫押約中．訂定年息六釐半九五折扣並予實業公司以 建築上之優先權．

東京電

●二十一號電英艦勃烈多麥號已抵廣東之沙面尚有續發之魚雷毀滅艦二艘期於二十二號抵粵

香港電

●二十二號電津浦鐵路新落成之一段業已開始通車

●參議院以輿論多贊成陸徵祥為國務總理是以主張甚力陸氏目前暫攝總理事已由袁總統令再兼任五日參議院對於以徐世昌為總理之議亦經討論 多數反對．有某議員聲稱若以徐氏為總理則前清慶親王奕劻亦可為總理云云現黨見仍異常劇烈各黨派雖嘗力陳於總統有唐氏雖去各政黨終當竭盡心力以相扶助之語而豈知隱謀詭計．仍復層見疊出袁總統雖屬意張謇．然難保其不受阻撓．蓋唐氏雖去 而其黨人仍擬令其回任．故有此種種之播弄也近梁士詒建議擬請總統授唐紹儀以使命俾遍赴各省藉以聯絡各地方與中央之關係惟內閣人員多數為 將來 選舉總統起見．僉謂此舉如果實行 殊屬危險云云聞梁士詒之所以有此提議者 實以其赴津勸駕時．由唐紹儀與之密議而成云

以上北京電

●外國之部

●二十一號電本日共和黨選舉會之氣象 較前甯靜而沉滯傍晚開會時每有提議 足為塔孚忒之勝利者．樓上廊廡內之旁觀人．皆高呼以示歡躍．

●六月二十日(五月初六日)電 巡撫哈德蘭提出議案欲以羅派黨員九十二人易塔派黨員此議案交特任股股員審查 而該特任股又多為塔派黨員所組織羅斯福因此將毅然跳出於選舉大會之外 且聞羅派選舉員已由羅斯福解散

●又電羅斯福不認有解散選舉員之事 羅氏與黨人會商後並宣讀意見書謂如蒙本黨選舉大會中之正直議員推舉 渠自樂於接受否則不如為進步派共和黨之候選總統云

●六月二十一日(五月初七日)電 今日共和黨選舉大會會員均暫時退息以待決議股股員之報告蓋共和黨有分黨之議 其是否實行須俟該股員之決斷也

以上芝加哥電

●又電民主黨黨魁李烈恩分電本黨著名人物 請力阻裁判官柏克氏為本黨選舉大會會長據稱柏克氏實係頑固派云云

紐約電

譯聞

●六月二十日(五月初六日) 北京電日前據倫敦傳來消息謂喀什噶爾起有變亂等情茲悉並無其事．

譯柏林電

●六月二十一日(初七日)電唐總理辭職之舉．已由總統批准．不日即有其他同盟會會員繼任為總理．

●內閣人員辭職在即雖間有留任者然本星期內必有新內閣發現．唐紹儀現仍逗遛天津徐世昌張謇均有繼起為總理之信聞廣州逐日有危辭迫脅之電．聲稱獨立在即．

譯大陸報北京電

●六月二十一日(五月初七日)電奉天此次變亂之軍士計凡二萬五千人其變亂之直接原因雖係時值舊歷端陽軍人以酗酒而至暴動．然究其間接原因 則實受強迫國民捐之賜．蓋奉天軍餉本較警察為微而當事者猶不加體恤反勒令輸貲若干以充國民捐因此怨望滋甚 而譁變以起

房屋被焚者．在一百二十所以外銀行 錢莊被刦者．在三十家以外亂兵多被逮

謠傳尚有第二次之兵變．昨日軍隊與警察衝突於奉天之北部警察死者三人軍隊死傷十九人

緊要時事

●六月二十一日(初七日)電 粵省大局甚不平靖省城內外無日無殺人之事而被殺者又往往僅以嫌疑被捕．不加審訊．卽行正法．又有不慊於共和政體者則竭力 慫恿外人干涉．英國已遣印度軍馳往沙面駐守並有砲艦二艘續發

以上譯大陸報香港電

●六月二十一日(五月初七日)電日本以中華六國借款之磋商告成在卽因此東京大阪兩處之紡紗公司股票 本日驟見飛漲．

譯字林西報東京電

●唐總理出京之別報

▲總理出京之發現 總理此次出京極為祕密．國務院總統府無知之者其發現在十五日早八時許 有內務部某員於京奉火車站見有 似總理者一人．衣便服乘人力車至站 直入頭 等車內倒臥．同行之跟人衣洋服華服者各一外有一 西洋婦人．該員以形迹可疑詢之跟人果為總理．遂馳回內部告趙總長當卽飛報總統府大總統聞知異常惶急．立有派 梁士詒赴津之命

▲總理行蹤之所在 總理乘火車赴天津至老車站下車 寓利順德飯店．梁士詒奉大總統命當日趁晚四點半鐘火車追至天津．至利順德飯店與總理會見述總統之意請總理回京．

▲總理回京之傳聞 總理因總統之挽留已應 允回京．昨晨曾至家料理一切云乘早車北來．故昨日午後有總理 已回京之說實則早車來時並未見有總理之蹤跡

▲總理出京之原因 總理出京之日外間傳言十四日夜國務院有館聲總理為避禍出京 又聞係因參議員湯化龍提出財政質問案總理窮於答覆以致出京茲悉二說皆不足信此外又有二說一謂 國務 院內 意見不和．總理久已受困近日農林總長 宋教仁．野心勃勃尤不滿於總理因借款問題財政總長與總理有連帶之關係遂用 明攻熊希齡 暗 攻總理之手段以冀間接使總理去位．此說殊堪詫異然 宋之目中無唐實政界所盡知也一說謂總理關於用人行政．外受本黨之要求．內不得大總統同意．已屢懷怏怏近因王芝祥督直問題．總統因北方軍界反對不得已改派王芝祥南行安置軍隊總理謂直隸 都督一席．已允王芝祥今無端失信決 不副 署．故出最後之手段以出京為要挾．

▲各政黨之態度 唐總理雖為同盟派之一員然因其舉動暖昧能力薄弱本黨亦多不信任．對其私自出京如王寵惠 蔡元培之學者一流均以唐無故潛逃有損同盟會名譽．須勸其出黨至將來改組政府問題主一部改組或全部改組尚無明白之表示惟農林總長宋教仁一派本為排唐者刻正野心勃勃欲以宋為 總理．而兼財政總長但聞宋之為人雖少有才於政治上確無經驗．又其平素行為 頗不見信於本黨．故雖其個人急欲一試恐未能通過於本黨也至於共和黨對於唐總理先時極表示維持且欲盡忠告自得出京消息後 頗 形 冷淡．但據該黨主要人物所言將來政府改組無論為一部的全體的 本 黨決無競爭政權之意．然亦 不贊成反對黨再占總理一席其意似欲無所屬者出而為之使各政黨皆處於超 然之地位以免政府多生搖動但此意亦無明白表示現仍持穩靜之態度．

●新歷六月念三日（即舊歷五月初九日）◎第一千六百念五號●

上海東大陸報出版宣言

報遞未投者請速投稿

清命既訖政體共和言論自由載在國憲報紙簇生如雨後筍議論宏朝夕有獨凡我同業似亦知無不言言無不盡矣顧自南北統一以來數月於茲上無健全之輿論內閣弗外侮頻仍二三豪俊己自致青雲億兆斯民依然困於塗炭大局危阽亦岌岌不可以終日矣推原其故蓋自政黨興而國本搖私議昌而民心惑以個人為前提擲國家於孤注自私自利者實尸其咎吾儕有提撕維持之責者亦無辭以謝天下也試問今之新聞中有無偏於一黨肆意攻擊他黨者否有無捏造事實誣衊他人者否有無昧於大勢主張失當者否有無希圖破壞以謀私利者否藉曰有之則新聞用事者與國家同罹之災創斯報本此所列數旨以自策勵并望同業共勉之也（一）矯正言議不阿俗好（二）探討真理不為夸言（三）主持公道不狗黨私（四）記載實事不采臆說

陽歷七月一號出版每日三大張各埠訪員已投稿者請照常

彭壽堂秘製專治痴癲陰陽醒悟丹功效說●另有專治文武癲狂真正馬寶每分一元每錢十八元重者一錢斷根

治痴癲最靈方法

邪入陰為癲邪入陽為狂癲文狂武總名曰痴又有豬馬牛羊諸癲而羊癲最多俗稱羊癲風是也癲疾欲發志意不歡精神痴呆言語不倫日夜嗜睡以邪併於陰也狂疾欲發多其不臥凶狂喜殺目直言罵不避親疏邪併入陽也癲發則古(?)涎神昏猝倒口噤牙緊手足抽搐而醒後頓忘常人是其異也要之病源總不外痰氣鬱火邪七者而已向來內外諸醫均無善治之法本堂獨秘陰陽醒悟丹秘方專治癲狂五癇各症百發百中用龍涎沉香以化痰順氣安息蘇合以救邪祛風牛黃珍珠以降火清心人參茯神以寧神定志麝香珠珀以通竅活血鬱金白礬以開鬱去滯復佐以專治痴癲各藥凡癲疾極貴之品不減分毫發兌以來歷愈數萬人皆稱神效不論文武痴癲狂癇患經數十年醫藥無功但用開水化服一二粒能使癲狂猝發之時立刻平復如常患者失再每日香服此丹一日不使間斷不過十餘天包能永遠斷根所有痴癲情形保無再發屢試屢驗確有把握深知此丹之功千靈萬妥稱為靈藥真不愧也每盒念粒十八元函購必須由郵局另函通知以免假冒賜顧認明上海河南路七號洋房彭壽堂啟如託申友代買尤妙一元每料

商務印書館發行

大革命寫真畫

已出十四集 每集四十圖 精紙印刷 極為美觀 每集大洋五角

●中國革命記 每冊一角五分
從武漢起事至各省光復逐日紀載極為詳盡並附傳記

文牘 現已出至二十七冊

●革命黨小傳 每冊一角五分
革命軍起豪傑奮興茲搜羅自廣州就義及各省響應者得百餘人彙為小傳 現已出至第五冊

以二自社版本代
上書由出託館售

精益眼鏡公司

上海英大馬路泥城橋東便是

中國第一次自製[illegible]力克鏡片

眼鏡一項向有華人仿造無專家能小之大低故及耳式高部抽門即...本公司...異常精緻配合鼻梁...協理張士德 經理劉致祥 啟

請看

上海仁記路七號英國通用電器公司出售之耐式新久不斷燈絲最省電金絲燈泡廣告

世界所有燈光之明亮清潔莫如電燈而欲電燈之光亮尤非用亞斯蘭掘燈泡不可本公司竭力研究幾費經營始得製成此種最省電耐久燈絲不斷之新式金絲亞斯蘭掘燈泡價目極廉用電較老式燈泡能省十分之七五每燈泡能用三千點鐘之久燈光不變諸君不信請購試之方知非本公司自詡也此外擇電機引擎電話電鈴電線電爐電氣熨斗掃帚茶壺似凡用電器具無不齊備花樣繁多不及備載如蒙 貴客光顧請 駕臨本公司面訂可耳

電話一千六百另八號

商辦新舞臺

五月初九日准演日戲每逢禮拜三禮拜六禮拜日開演

湯雙鳳 劉培山 邱蕊卿 趙文連 吳張馬王夏林許張李潘許夏趙夏毛劉夏周邱張毛 ...
醉酒貴妃六部大審 產後得勝 巴駱說和 星燈 全本吳祿貞

陰歷五月初九夜准演燈彩新戲

大收關勝 黑籍冤魂 頭本 新製九本茶花 新茶花 本十活動台 涵景火 新排改良勸人善戲 三春陶退思 死王郎

丹桂第一臺

五月初九日特排拿手好戲

韓桂卿 筱寶翠 劉壽家 ...
戰滄台 發配廣東 小寶奎 葡萄會 山甲 丁山 八珍湯 金雁橋 ◉慶棠春文棠通◉ 黑籍冤魂

五月初九夜特排拿手好戲

高慶珍 高玉喜 光武興 小祿喜 打金枝 三十六友 李慶棠 人才附馬 打龍袍 明海山 戰青山 白水灘 面虎 打棍出箱 五本英雄兒女傳 六本

◎本台停貼戲目招紙充助國民捐◎

大舞臺

舊歷五月初八起
夜戲價目
二等正廳三角 特別包廂六角 頭等正廳五角 三層包廂二角

新新舞臺五月初九日戲

陰歷五月初九禮拜日戲正廳特等四角頭等三角二等二角

二層樓特別廂五角頭等四角三等三角三層樓特等二角頭等角二等二角一等一角

全班合演 萬花獻瑞 太后斷 謝玉珊 筱紅燈 彩上飄 曹甫臣 小楊猴 六陳鳳 小琴仙 洪小芝 夏榮坡 富仙舫 小齡童 王義德 張勝魁 曹小玉 八義圖 乾坤帶 空城計 ◉◉◉ 郎德山 一盞燈 盞俊卿 高福安 王祥云 小福安 劉韓松亭文起 陳馬李 長德榮 榮錦 麒麟童 趙君 李 林玉 葛 孟鴻卿 月來 趙 筱 鸞卿 趙 六部大審 武十回 塘關 人俊玉 廷紅 燈小 廉府 全本大名

新新舞臺五月初九夜演

五月初九夜戲價目二層樓特別廂一元特等八角頭等六角

正廳特等八角頭等六角二等二角三層樓特等三角頭等二角二等二角一等一角

戰樊城 陳榮珊 張福來 探陰山 曹甫臣 洪芝雲 雙演金雁橋 趙月來 小楊猴 陳永奎 富仙舫 章佩秋 韓文起 江夢花 郎德山 一盞燈 趙君玉 蓋俊卿 高福安 王祥云 小福安 四盞燈 孟鴻羣 徐燕林 麒麟童 林鸞卿 李錦榮 董長清 目蓮救母 法門寺 大英烈 節 六四傑 雙演 陳村 風堂 玉春 九更 全本 天

◁ ☯ 德律風第三千七百零二號 ☯ ▷

大舞臺初九日戲頭等正廳三角

初九日頭等正廳三角二等二角三層二樓特別包廂四角

小王趙吳小納何林萬小何范沈王殷云小馬慶黃何萬呂趙如沈范 ...
謝伍慶 沁泉月華連卿 夜斬魚 探莊黃袍藏劍 前本 鐵龍山 狀元譜 頭二本新茶花 義妖傳

大舞臺初九夜戲頭等正廳五角

初九夜頭等正廳五角二等二角特別包廂六角三層二樓二角

挑華車 演取東川 後本 義妖傳 拿高登 頻十 全演 奇冤報 三本 新茶花 四本
王福連 趙東昇 何家聲 林步青 萬盞燈 小桂壽 何金山 范少來 沈月利 王永虎 殷春華 劉坤華 呂月樵 眞小 桂芬 何德家 馬聲成 納紹先 慶連卿 萬盞棠 呂如燈 趙月樵 何金泉 光韻秋

羣仙茶園初九日戲正廳洋一角

壬子年五月初九日名角合演拿手好戲全班超等文武一齊登臺

白鳳奎 小琴仙 馮子梅 王鴻仙 王雅琴 賽寶奎 賽勝仙 小桑猴 小活樵 賽月恒 小春官 草上仙 小菊芬 陸上飛 小黑飛 草長燈 小桂庚 小陳官 小一風 小來全 吳新寶 紅新花 賽菊布 金呂處 小金仙
小富仙 小馥仙 小琴仙 黃褂馬 林云仙 陳長 小韻 小秋 韻來
取成都 滿堂紅 拾黃金 斷忠圖 雙孝 庚寶 嘉興府 出場彩 頭二本 抗奇 餘案

初九夜戲大減價正廳二角椅位邊廂一角包廂三角起碼七十文

陸衛金 芳處一小 賽李 小花 小琴 恒 梅 小一小 小小 劉 芬 布仙庚 花官 長蓉 小菊 陸呂 紅陳 小寶 吳金 新奎 寶
草上飛 長 小 庚
王雅 草上春 賽子 馮
小月 陳活 寶勝 永月 吳山 新寶 鴻仙 秋風 陳桂 黑燕 玉 小 重 拼 頭 本 新 戲
牛頭山 四杰村 張汝祥
嚴嵩 打 彩頭 探母 雙奪 王宮 梵 刺馬

登春臺鴻記初九日戲

初九日大減價正廳一角特請新添高等文武藝員合演拿手好戲

周高俞史陳趙陳蔣賽趙小蔣小彭賽小趙陳趙史俞高周趙章應末 ...

文武隆盜安洲全本山海關

初九夜特請紹郡新戲上等文武藝員合演拿手好戲

全本落繡鞋伐子都蘆花記

南洋勸業會紀念品萬應痧藥水

此劑業增之初十會中各界場在水當前縣精倍購...
此藥水為夏秋之際家宜備之良藥...
凡夏秋...每瓶...大洋五角...

土橋號

本號理得頌四麒麟牌設老牌啤酒上價廉料物之精非前勝倍美久益精當蒙二一三 ...
前美廉出售以廣招徠路德律風二千八百三十號 ...

王佐才大方脉

王遷里診 佐移更醫午金一每病 ...
才法定金後一元次每外一人 ...
大界醫五出元與取症科言沈子 ...
方八例角診每金藥取由代南年 ...
脈仙 號一遠加資藥門診良王 ...
移橋午金里一二一資人 代鳳 ...
寓瑞前一之里 元一吳針診自 ...
今德角馬內遞喉 百樂科 定

羣舞台（法商）（合記）

特別大減價正廳二角

初九日法大馬路卜鄰里口每逢禮拜三六禮拜日准演

金小秀山 小和子 韓峯 金蓮花 賽海堂 小同來 小峨峯 小春利 小鑾英 飛來鳳 小寶成 張文艷 賽三 小趕芬 小惠順 小來紅 小桂奎 王桂英
祭塔 寶蟾 狀元譜 忠孝牌 全武行 丁甲山 小上坟 遊六殿 鐵弓緣 大登殿 打鼓罵曹 恩孝

特別大減價正廳三角

法大馬路卜鄰里口新劇場原址五月初九夜戲目

五臺山 鎖五龍 祭江 洪羊洞 雙冠誥 戰太平 海潮珠 全武行 百草山 拾玉鐲 中牟縣 遣翠花 七星燈 失街亭 空城計 斬馬謖 恩孝晚 小桃紅

亨白避暑花園

初九夜特頒超等坤角日本技師光學專家

嵐浙名班合演特別改良新劇

江浙新編名人時聞 東技藝家 京新奇火 焰動光 活電戲 影 ...
蘇灘 張串客 ...

亨白避暑花園六月十二號啓幕

十里洋場炎塵蒸...

徐家匯路 九號亨白園啓

血去瘀生新

四肢百體全恃血養凡貴血液清潔血液既清且足身體自然康健矣故凡瘡毒諸患皆由血液不清所致之...

復昌祥號珍珠買賣格外公道

啓者本號開設上海新北門外直街專收上等精元各種寶石珍珠各式俱全公平交易包退包換言定價值立兌現銀且馬現可直達門首如蒙賜顧無不竭意相待特此實告

接緊要時事

▲大總統之布置　大總統雖派梁士詒赴津然唐總理回否終無確信異常焦灼又派陸軍總長赴津追詢總理之意見一面發令召集各國務員於十七日午後開國務會議徵求各國務員意見以便措置一切關總統對於政府之維持或改組刻尚無一定之意見

▲政界之輿論　外間輿論均以唐總理對於內政外交全失信用此次又私行潛逃出盡民國之醜萬無有可再行奉爲總理之理於是皆注意第二期組織政府問題衆說紛紛約分數派一對於同盟會之輿論則謂同盟會爲現今一大黨儘可令其組織純粹同盟會之內閣而又慮其黨中缺乏有政治上經驗之人且外國人以該會分子複雜諸色皆有頗不以政黨相視以該會組織政府恐影響於承認問題未爲民國之福一對於共和黨之輿論則謂共和黨中多主張穩健之人可組織政府然以同盟會與該黨爲敵勢必竭力破壞亦有碍於進行故純以共和黨組織政府之說亦辦不到一對於中立黨之輿論則謂當以統一共和黨中人組織政府然該黨中人才尤少斷無組織之能力識者羣謂此時惟有用無所屬之人出頭組織政府招致各黨之有學識而無黨見者共爲國務員成一混合之國務院於現今時局最爲有益云

◉湯參議員預算不確之質問

參議員湯化龍提出關於財政問題之質問書於政府略謂唐總理前次在議院演說財政方針所有預算均不確實以前清宣統三年度預算爲根據又加以現在意度之預算遂至重複浮冒無所不至又唐熊兩人所說自相衝突可見其於財政情形收支比較並未十分研究不過敷衍搪塞以掩飾國人之耳目而已又謂據唐熊報告今年歲出不敷二萬萬餘兩而切實計算之則今年取支相抵外實尚餘三千三百萬兩其計算之誤不待研究云云

◉同盟會又舉都督

同盟會推舉黃留守爲南京都督曾電陳大總統照辦聞密商多時特電告陸軍次長蔣作賓略謂各省都督雖有由各省公舉現正規定辦法直由中央簡任該會係屬政黨更無參與中央任官之權惟該會舉動失措係南京一部分少數所主張者經中央直發命令傳知有損該會名譽由該次長委婉傳知俾其自悟無再冒昧云云

◉交通長將委胡惟德

交通總長施肇基氏決定辭職茲聞總統有意照准惟此席關係甚大擬以名望素著之胡惟德君繼其後任據個中人云非同盟會之人不能冀得此席然總統之意殊不必以在黨之人始能當其衝也

◉俄人經營蒙古政策

▲俄人之經營蒙古　日昨一日現聞庫倫俄人又開會議決五事要求政府實行茲將其條件列下(一)與中國政府交涉將大清銀行之不換紙幣變爲兌換紙幣(二)設俄國大銀行於庫倫以資該地方之金融(三)庫倫烏里雅蘇臺喀爾間架設電線(四)遣俄國軍隊征伐土匪以保蒙人之安全(五)庫倫恰克圖烏里雅蘇臺科布多間開設俄國定期郵便

▲又函云日來俄國對於蒙古之態度得寸進尺近又派出游歷隊調查烏里雅蘇台等處事宜與該國前派之探險隊聯合一氣其調查最注意者爲通貨錢幣輸入品之需要及土人貿易之習慣云

◉遼源州警電續誌

公主嶺站日前由大連運來軍火卸載於三井貨場次日雇大車數十輛由某國人爲先導拉往朝陽坡擬勾結陶什陶舊部聯成大隊以圖起事一節已誌前報茲得確實報告該軍火運抵朝陽坡即有大帮蒙人靜候入夥旋即取道直向遼源州境進發當經駐紮該處之防營偵知稟由吳俊升統領率大隊前往堵截昨(十七日)據吳統領電報到省略稱某國人攜同蒙古諸色人等約計數百名擬襲擊駐遼巡防營當被隊兵探知奮力迎擊計斃某國人三名生擒數名蒙人被獲者尤夥官兵傷亡十八人共獲得糧餉餘械等項計大車六十餘輛云云後又接到該處發來一電稍有差參茲特附錄原文如下日人私販軍火經巡防吳統領帶兵百餘名親向日人理阻日人暗用炸彈斃兵十九名馬數匹懇轉公諸輿論趙爾巽電

◉西北風雲岌岌矣

▲省城四面楚歌　迪化省城扼南北之衝南疆一帶均已不服都督命令西北疆伊新和議尚未解決東路哈密巴里坤先後變亂僅留一省城爲中華民國之土推全疆糜爛原因其說不一新都督並未將遜位明詔及大總統命令電傳各道於陰歷二月二十八後始行文各屬爲亡羊補牢之計亦已晚矣此一說也去冬因新伊決裂將陸軍法政高中等各學堂一律停辦而學員學生均無安置以致分投各路煽惑軍民所有袁行南派委之員被戕殺者業已過半又一說也伊犁廣將軍目不識丁爲賀伯龍楊占儒之傀儡賀楊兩湖人全疆官商人民湘鄂兩省居大多數東南路變亂實係賀楊暗中派人勾結此又一說也以上各說皆不爲無因惟自殘同類豆剖瓜分勢必同歸於盡我之薄隣之厚也其後患眞不堪設想近日省城有錢官商均紛紛遷避人心恐慌一夕數驚云

▲新伊代表開議　新疆代表張紹伯等伊犁代表賀家棟等於陽歷五月十八號在塔城開議聞伊代表提議第一條要求袁大化承認退職認廣福爲全疆都督否則停止議和此間如何回復均用密電頗難探明惟今日急務要提議保全新疆問題方不失人格第一條即以都督問題要求可見伊犁代表之心迹昭然若揭試問全疆糜爛之咎均效尤伊犁舉動倘不幸而淪於異域賀楊袁之肉其足食乎

▲新任袁都督被戕之原因　袁鴻祐自保充都督後擬於五月初六由喀起身下令剪髮軍民譁噪幾致擾亂且平日於焦提台意見甚深遂爲其部下所殺又一說袁與阿克蘇道彭瞻緒結不解仇此次委任都督彭懼袁報復遂派新招匪徒(號民軍)前往鼓煽焦提台軍勇借端殘殺二說未知孰是

▲東路又戕殺縣令　鎮西廳即巴里坤向駐鎮台爲東路第二門戶廳牧張在仁勤於吏治遇事整飭爲地方痞棍所不喜去冬袁行南曾將前充陸軍工程隊周管帶李臣發交鎮西廳監禁周係陸軍學生湖北人此次有陸軍學生十餘人與周同學由省城潛至鎮西廳游說易鎮台部下勸其反正(一笑)遂將廳牧張在仁戳死五月二十號由易鎮電稟省垣已舉前廳牧李晉年攝廳事云

▲哈密回兵已變　五月十九號接哈密來電據稱回兵在城外起事將城兜圍速派兵赴援現已飭陸軍馬隊二營管帶劉雨沛由鄯善縣兼程前進相機剿撫查哈密爲新疆東路第一門戶倘有疏失全疆必至淪失云

▲南疆州縣逃避一空　自各處密殺官長省城以政府不願剿辦且距省五六千里山路崎嶇用兵頗難祇可從寬不究風聲所播咸思效尤和闐州唐允中稅局朱蘇莎車府陳光偉均棄印潛逃竟無下落南疆二十餘州縣均爲匪黨所據省城兵單餉匱危在旦夕未知如何是好

◉川礦贖回之偉舉

大總統昨接四川尹都督電略謂川北煤礦向歸英人採辦近日川省紳商紛紛要請贖回自辦查該紳商等實係籌有巨款非無理要求自應照准合請照會該國政府轉飭該國商人准川人購回自辦云云聞總統已飭外交部轉照英政府矣

◉北京地方團體大衝突

京師總議董雨會欲造人民之幸福預防外人之奪利招集華商華款興辦北京電車該會與資本團磋商月餘已有頭緒各行政官廳亦贊成地方團辦理前日總會特開地方團全體大會報告一切辦法是該總會於權限之外特別周旋不意有內右三區議長陳松珍右四區總董魯廣銓中一區名譽董事白常文外城右二區董事劉雲甫羣起反對電車經公舉審查員存董二君及他議員董事等竭力說明電車關係陳松珍等仍行反對其中以劉雲甫之發言尤爲無理取鬧當時顯分兩派互相爭議終以劉雲甫之無理言論激起衆怒會場秩序因之大亂幾致用武總議董事會人員以地方團中人尚有如此不明利害者則地方之前途何堪設想已決議辭職云

◉浙鹽隸歸中央之爭議

浙省鹽務隸歸中央管轄起歷經蔣都督與財政部力爭一面交由省議會會議將浙鹽政局撤銷歸併浙財政司署兼辦原爲節省經費起見無如財政部堅持到底昨復電致蔣都督述明一切茲將電文列後浙江都督鑒鹽務直隸中央舊制已然貴省議會議決裁併恐於官制有定時徒多周折即云節省經費爲時既暫亦屬有限現在本部業經將鹽務官制交參議院議決後即行公布通令也財政部嘯印蔣都督復電北京財政部熊總長鑒嘯電悉浙鹽局本歸財政司管轄並非特設機關此次省議會議決裁併不過形式上略爲變更於將來改定官制毫無窒碍現在議案已先公布法應執行茲准決定於七月一日將浙鹽局取銷一切事項暫由財政司直接辦理俟參議院議決公布中央派員接管即由財政司交出特先電聞蔣尊簋印

◉中州近信

▲潞澤潰軍竄汴　山西潞州軍隊於五月三十一號兵變當時營長張鳳鳴乘亂潛逃以致潞州境內爲潰軍騷擾不可勝數嗣經潞州紳商出而安撫至次日又復譁散詎各亂兵紛紛竄入澤州而澤州所駐之新軍二營亦爲煽惑作亂十三號午刻懷慶府張知事有電到汴謂澤州兵變聲勢甚大懷既與澤相連不得不爲防備當經商請河北鎮派人赴葛村一帶防堵嗣得軍隊報告言潞澤潰軍已會集於高平沁水等處均定於六月十五六號由晉三路進兵竄赴汴境一由潞竄入衛輝一由澤竄赴懷郡一由太行繞道清化故自六月十號以後懷郡紳民已紛紛驚惶而福公司得此警信亦爲要求保護張都督得電後業已召集軍界商議矣

▲魯郟匪割民麥　魯山郟縣土匪作亂業已剿辦數月無如匪類太多一時萬難盪平五月二十五號北洋陸軍因與汴陸不合又開拔回藥所有魯山郟縣一帶則惟汴省之陸軍七營是賴前日(六月十五日)魯山郟縣旅汴紳商學界聯合上稟均言麥被匪黨割完民間將無生計當時張都督以此事重大電致駐許密查委員王汝桂張成蕃二人查復今日(十六號)二君復電言陸軍現尚在郟縣城內溫紹棠則堵截於魯山凡郟縣城五里之外魯山城三里之外官軍皆不能過問言保護至魯山之麥確已爲匪割完現已函見魯汴紳民允爲撫恤一面已電致李統制純從速添派得力軍隊前往未知有濟於事否

◉共和黨浙江支部成立大會預告

共和黨自五政團合併以後各省支部大半成立浙中有民社統一黨民國公會三支部業經開會協議各團舉定幹事定於明日(二十三日)午後一時起在馬坡巷官立法政學堂開共和黨浙江支部成立大會選舉支部長宣佈所舉幹事姓名議決支部章程凡民社統一黨民國公會黨員攜帶舊有入會證書以便蒞會至於塡寫入黨願書調換共和黨黨員證因三支部人數過多當日趕辦不及擬自此次開會以後隨時到共和黨浙江支部事務所(暫定上佑聖觀巷)辦理以免錯誤

◉國民共進會之荒謬

日前有上海文元坊應夔丞發起國民共進會致函程雪樓都督云共和成立軍事告終建設伊始內地隱憂先宜調劑得宜方能逐事佈置所有公口及青紅兩帮無名英雄及在軍隊中者於光復時熱心任事撥亂保安洵爲民國功臣現彼等以同志渙處四方不能集思廣益發起國民共進會增進道德維持國內和平振興各項實業宗旨純正茲當初設機關擬乘此時機亟爲提倡俾得因勢利導奠民國于苞桑之固謀社會無形域之分質爲當務之急明公關懷大局定蒙贊許不揣冒昧爰代列名發起爲該會之光民生之福等語當經程都督嚴行駁覆謂查集會自由豈容他人代爲簽名發起此事德全向未知聞未經承認合亟聲明云云

◉庫倫近事

前月由恰克圖至庫倫之拓某被蒙人驅逐查拓某係由北京蒙古政治改良會派往勸導蒙人取消獨立者一行三人姚錫光扎藍豐阿行至恰克圖中道被阻故拓某一人前往到庫後即往投文立時被蒙人驅逐拓某求飯食以粗糠適遇天雨當晚押至一黑房派兵看守次日備牛車一乘用兩兵押送回恰克圖又聞陰歷初一日活佛在庫倫城內聚集各王公等會議當於廟內請出極尊重之金佛一尊令衆人叩頭設誓同心協力決不取消獨立活佛宣言爾等匡扶獨立自有神力保佑二十五年後蒙古當得志於亞東云云各王公皆大歡笑而散又聞庫倫現有逃匪六十餘人蒙兵二千人已訓練者三百名由各旗調者尚未到近日各衙門大興土木稅局已建造完竣不日即行抽收出口稅其稅額爲值百抽五

來函

◉漢陽鐵廠工程報告

第一號化鐵爐暫行停工候外洋磚到再行開築

第二號化鐵爐於九號開築爐底業於上禮拜完竣計用英國磚一千七百四十七塊開平磚七百六十塊

第三號化鐵爐綴修爐圍鐵板修築爐底磚工已停舊化鐵爐高白爐第六七八號加高工竣第五號於本月十五號開工加高約兩星期可竣

馬丁廠包修煤汽爐十四只工程合同於六月七號訂定內有十只現已修竣

鍊雲大藥房◉始創眼疾無憂◎瞽目重明奇方◉曾經試驗萬人◉無不瞽而復明

謹啓者本行資本金洋四千八百萬元公積金洋一千六百……

瀚正金銀行告白

……交易無不竭誠……如一年期或六個月期或三個月期其息均隨時面議……匯等款格外克已……請至本行面議可也……

雲房秘製七十二症明眼藥

……論遠年不愈瞳人生翳白星白球紅眼爛皮或痛如刀割或癢而不可忍以及痘後目疾諸醫……問效等症只須將此藥日點三次雖醫亦能豁然開朗眞千古不傳之秘寶也染目疾者請購而試之方信本藥房濟世之功言而不謬非市上林立大言欺人可比也每瓶洋一元●分鋪設上海三馬路小華園斜對面鼎豐里口便是遠埠信購郵局最妥信資自給

地方時事

●奉天省議會近聞

奉天省議會正議長孫鼎臣副議長袁金鎧均因兼有外差相將辭職旋經全體表決暫請副議長主席以免阻礙議事之進行故十四日會議由副議長袁金鎧主席命書記長宣讀議案首即提出都督咨交疏濬遼河免堵冷口一案當得全體表決次即提出議會法省議會內部規則及預算案交審查會審查即散會是日傍晚忽接得奉天旅京同鄉團來電大致謂省會議長兼任數差不徒民國所無即前清亦未聞有此辦法且孫袁之爲人其劣迹已不堪枚述誓必推翻此不倫不類之議會以免劣紳跋扈其間也云云各代議士接閱後均相顧失色袁金鎧自知不容於同鄉團旋即檢點行李立時出局次晨孫鼎臣亦探悉情形即避居於官銀號藉以保守其銀號總辦之差云

●日人對於南滿之野心

日本新任關東都督福島氏此次受彼國政府之委任凡關於南滿問題純用急進政策該督抵任後即將分隸南滿一帶之重要人物及上級軍官等凡素持和平主義者悉數撤令回國另由朝鮮調來一般急進派界以重任其用心之險惡即此一端便可概見其餘矣

●議會彈劾司法司

鄂省臨時議會現以司法司違法擅設各縣初級審判所不待議會議決遽然施行日昨開會提議彈劾略謂前准鄂軍政府咨開據司法部呈提議設立各縣裁判所請交臨時議會議決是鄂軍政府與該司法部固曉然本議會爲立法機關必待議決各縣裁判所方能設立未經本議會通過即無施行效力今該司不呈請議覆徑行派委前後矛盾自言自弊以司法而先違法司法前途可爲寒心以爲設立裁判所本會無過問之權則軍政府似不應以不合乎法律公文故相嘗試致貽本會有越職侵權之誚前係司法部此係司法司名目既異性質迥殊如謂部則可以交議司則直可不覆是必部隸于鄂省司統於中央果爾徵論本會未敢妄干即鄂軍政府亦無權派委如該司隸屬鄂省統屬權下本會對鄂軍政府行政尚有權質問對于該司獨不許稍贊一詞且即如該司所云司法獨立應歸中央則該司用人一切應受中央指揮以期全國統一不得自爲風氣否該司各縣裁判所員已經考定委派既云統一何以先自歧異是該司既不受指揮于中央復不聽干涉于議會眞所謂我行我法武斷專橫不惟五洲萬國所未見即前清專制亦所未有本議會有監督行政之責理應嚴加彈劾云云

●派員辦理襄陽軍教交涉案

黎副總統迭據駐襄軍統劉公電稟襄陽天主堂索神甫因爭鞍馬徵故與該軍管帶官齟齬致起爭端業經將起釁之弁兵分別撤差並將鞍馬各件送還該堂詎該神甫堅執不允要挾異常殊難和平了結當即據電飭令外交司照會駐漢法領事轉諭該神甫和衷議結昨特委派前署外交司長本府顧問官夏維崧詹貴珊迅赴襄陽會商辦理藉敦睦誼

●批飭會商防軍辦法

浙省桐廬縣爲處嚴兩府要道光復至今兵力單薄以致外來盜匪麕集於此或行劫客商船隻或不時赴鄉隅殺人放火甚至揷血同盟意圖謀爲不軌情事近更匪勢愈熾該縣宋知事昨特密稟蔣都督請即多派軍隊來桐駐紮以靖地方等情蔣都督閱稟以該知事所陳是係實情惟軍隊止有此數設各屬紛紛請撥實亦不敷調遣惟事關地方治安自應規定永遠辦法俾有遵循刻已批仰褚民政司先行調查全屬險要地點會商陳軍政司何處宜數邑合防何處宜分隊專駐嗣後該軍隊駐紮管轄區內設有事故准由主管縣知事會同協辦並將會商辦法先行具復核奪云

●百二團實行遣散

百二團原隸五十一旅團長章武部下前次捕獲宗社黨梢某本該團馬弁誣指章武及全團皆其同黨黃留守因命旅長瞿鈞將章武帶交府中看管復命第三師勒令該團全數繳械解散因一時籌辦恩餉不及遷延十餘日始於昨二十號實行遣散由瞿鈞親帶出下關分山東徐州揚州三路派員監送

●海州匪亂確聞

海屬各處本爲盜賊之藪即承平時亦無日不搶盜以該處港汊紛歧水陸交通故匪徒見□蹤跡緝不易自去歲光復後該處人民受匪之擾害者不可勝數前月沭陽□亂經黃留守派米占元旅長帶兵往勦隨時撲滅乃該匪率行竄入海境各處前日東路鎮等處突來匪徒千餘人連刧五百餘家全鎮商民悉遭其難該縣民政長未經呈報而人民自由請兵往勦又格于護軍使之功令以故匪胆日張聽其蹂躪嗚呼海民何不幸耶

●蘇人挽留都督

自都督駐寧消息傳播三吳後一般居民未免恐慌特甚刻有石子元君於初六日倡議挽留已聯合蘇城各團體擬電都督呈請寧蘇輪流駐節以資兼顧

●裁撤城內初級司法

城內外初級審檢廳自得部電仍准設立後已各佈置一切擬即開庭刻因十五日都督府會議案內議決城內一廳歸併地方廳內兼理以資節省城外及各鄉則照舊辦理其費由民政長署地方稅項下暫爲挪移

●撤消臨時州議會

蘇州臨時州議會由汪議員炳台具稟都督府聲請撤消後當由都督指令以正式縣議會尚未成立暫緩撤銷云云刻議長孔康侯君以臨時州議會一日不撤即正式縣議會一日不成業於前日將圖記案卷交至民政長署盼管一面稟報即日裁撤

湖南

△財政司經營茶業之虧耗

湖南財政司爲提倡茶業起見於今年三月就安化縣產茶最盛之大埠五處各設一莊又設瀏陽一莊共存湖南銀行領得資本銀二十餘萬兩銅元票七萬餘串曾經湘藉茶商迭次電呈都督謂公家不應與商民爭奪利權而財政司以爲必操勝算又以提倡整頓爲詞呈由都督據情駁覆乃日昨據會計檢查院曹次長自漢回湘報告安化五莊頭字號每莊約虧銀六千兩二字號亦僅保本又據安化阜湘總經理報告虧損之數與曹次長所報略同惟瀏陽一莊虧損較少約三四千金上下故近日湘商對於財政司之虧耗已嘖有煩言云

湖北

△飭局估修火藥庫

鄂省南湖火藥庫前因風雨傾倒兵房壓斃八命一節已誌前報刻下黎副總統以火藥存儲最關緊要亟應鳩工庀材重加修葺方足以資保存當飭工程局趕速估工呈請撥款修理云

△簡閱兵士操法

鄂軍務司所轄軍事局長胡君幹臣日前奉黎都督命令飭閱各協標營兵士操法是否嫻熟戰術是否研究上中級官長程度如何均須詳細列表報府以重軍務而定去留

△徵集赴美賽會物品

黎副總統昨接駐美代表來電告以美國以實業雄富五洲現擬於西歷千一百十三年八月在波斯頓地方開二次工業賽會通咨世界各國選運工藝美術物品前往陳列以資比較云云湖北前年曾開勸業獎進會一次一切物品多有可觀昨特分飭武漢兩商會早爲預備以促實業進步而固邦交云

△漢冶萍股東何來

漢冶萍三廠礦務本係盛宣懷之私產因其反對民國罪狀暴露於天下遂將該廠收歸官有現盛氏貪心未死又施詭計謂該三廠是純粹商辦請張謇爲總經理李維格爲經理趙鳳昌等九人爲董事昨日電懇都督將所委漢冶兩廠監督取消鄂紳張君大昕頗不謂然以前清只聞有盛氏承辦不聞有股東之說武昌起義三廠收作官有不聞有股東出而干涉故特公呈黎副總統嚴爲拒絕矣

△實業團之組織

湖北前礦務局總理盧君政前與粵□商招足股款百萬元原議開□□省各礦無如礦局業已取消同人會議擬另行組織實業團將股款百萬元移辦工商各項實業已租定武昌閱馬廠後洋房六棟爲事務所不日開幕一面呈請黎副總統立案保護云

江西

△官銀號之交涉

九江永昌順官銀號虧欠前清九江道庫款銀七萬有奇光復後九江政務部長羅大佺奉馬都督令將該銀號及房產一律查封並飭該銀號管事催該號主鄭裕慶到潯了結鄭託病未到月前鄭裕慶在大總統府呈控並未虧欠道署庫款經大總統批仰贛都督查明核辦李都督已飭財政司轉飭九江府潘學海將此案卷宗移交地方審判廳辦理旋又據英商三五公司稟稱鄭裕慶欠伊銀數萬兩請將該號房產抵還財政司均飭歸審判廳辦理云

△遣散駐鄂軍隊

贛都督李烈鈞以去歲援鄂軍隊尚有一千五百餘人駐鄂未歸現大局已定不須贛軍駐鄂前日特派副官張惠民赴鄂與駐鄂軍統馮嗣鴻協商將駐鄂軍隊盡行遣散以節餉糈日前張已乘輪赴鄂矣

△鹽斤又要加價

九江淮鹽分銷兼緝私委員孟慶榮前日接贛都督電開奉大總統電飭鹽斤每斤加價五文以二文協濟中央政府以三文歸本省經費孟委員接電後即行遵辦

安徽

△鑽營之遇詐騙

前充新軍下級官長張子祥素行無賴日前至周肇峯處詭稱東門渡礮卡砲船一差擬代汝謀須付運動金五十元等語周信以爲實當將洋元如數措交事逾旬日毫無影響周知受騙屢向張索款張置不理周乃據情上控都府昨奉批云張子祥招搖撞騙固屬胆大妄爲周肇峰賄買差缺亦屬咎由自取仰懷甯縣票提兩造從嚴訊辦云

浙江

△取締探視監獄

浙省陸軍監獄日來各軍犯之親友入監探望者往往擅自與衞兵說通直入監所探視甚至高聲談笑習以爲常業經典獄官余幼安君查悉以監獄重地執法森嚴何得任憑外人入監看視軍犯倘有疎忽誰任其咎刻由余君據情稟明軍事裁判所長趙次勝君取締辦法自二十號爲始所有軍犯無論親友概不許入監探視如有緊要事故必須稟明典獄官許可方准入內但不得談話逾四十分鐘之久違則即將望視人處以懲罰云

△縣官玩視烟禁

浙民政司褚慧僧君近查玉環縣知事詹泰鍾到任以來對於禁煙事宜玩視異常以致今日私開之煙館私收之烟漿多數之私吸觸目皆是若非嚴行懲治將來何以見烟禁之效果昨特將該縣種種玩視情形呈請都督核辦蔣都督察閱後謂禁烟爲當今最要事件該知事詹泰鍾玩視若此應准先記大過一次仰即轉飭該知事迅將私種私售私吸諸事分別嚴密查辦毋再玩誤致干嚴究云

△餘姚有匪無官

姚北素爲盜藪近來米珠薪桂匪勢更甚丈亭連搶十二家臨山連搶十九家天元市埋馬等處大則居家被其災小則米船被其害居民一夕數驚團練力單防不勝防而王幫統性嗜蒲摴廢弛緝捕陳知事任私擅利無意治安小民病苦控訴無門有監督之責者其亦有所聞知否

●嚴究管帶縱匪分贓

黃巖縣民人符建中家於十二夜八點鐘突來盜匪數十人各持鎗械搶刧該民家契票銀洋金銀首飾衣服等物並被刧去二子事後即報知城局派兵尾追至馬頭山該匪知有追兵從旁路出長甸鄉而去豈知水師管帶等督兵在岸埋伏邀截轟擊土匪將兩子拋棄十歲長子即被彈亡幼子得近村人民拯救次日該民同縣兵到該處查悉水師第五營管帶張益昌帮帶李國琦池明卿已於十一夜拿獲濟匪船夫訊知該匪至黃巖地搶掠定十二夜回船查該處距黃巖二十里該管帶生心謀奪匪贓不肯尾追又不來縣城通報希圖黑夜邀截以飽私囊致使鎗斃難民而土匪一無損傷又無拿獲其有心縱匪可知該民人現已到省具控都督府經蔣都督批示云盜匪明火執仗刦物擄人負保護人民之責者已難辭溺職之咎况該水師第五營管帶張益昌帮帶李國琦池明卿等既獲濟匪船夫不思爲民除害反冀截贓漁利以至十齡稚子橫遭慘死以暴易暴殆尤甚焉似此貪玩實堪痛恨已行令台防統領分緝協拿務將匪首趙若維等獲案究報並令浙洋水師統領查照指控各管帶從嚴徹究仰提法司轉飭黃巖縣迅派得力法警勒限嚴緝贓盜分別追究毋任漏網云

南京

△秦淮覽勝

南京夫子廟本爲最熱鬧之地舊歷端午日該處熱鬧不減曩時河間遊艇往來如織從前因巡警局派有巡船故各花艇均不敢闖牌昨因游客甚衆且大多皆革靴短服身帶佩刀者巡船委員不敢過問因此船戶有恃無恐無不利市三倍云

△都督府之組織

程都督以南京爲東南重鎮駐兵最多所有都督府官制不能不略加變通兼采留守府制故尚未發表現惟行轅秘書處隨同遷入新署俟佈置完全民政財政兩司亦須遷往云

蘇州

△巡防嚴密

甯垣日來因軍餉尙未發清商民惑於謠言不無恐慌故都督每夜加派軍隊持械站立各街巷口巡邏以防不測商團亦加班出巡似此巡防嚴密商民當可高枕無虞矣

△通行人力車之否決

振市公司擬於城內通行人力車一案當由民政長交市公所公決以便准駁刻初六日該公所議事會夏季常會開幕即將是案討論卒以蘇城街道狹窄人力車萬難通行贊成者止四人餘均反對作爲否決是日議案甚多大致均交審查否決者除此案外尙有典當縮短滿期一案云

△馬路失火

閶門外橫馬路某店舖於初六日下午一時因炊爨遺火蔓延燎原幸經各水龍灌救逾時即熄計焚去左右鄰四家并因坍屋壓斃一婦人

△平糶開局

蘇城五路平糶局已於初六日開局每升定價七十文各局之購米者均擁擠異常較之往年食平米者不啻加倍可見貧民之日多矣

松江

●獄犯滋鬧

陰歷端午節獄犯例有葵扇草蓆點心之賞本屆無之而華婁兩縣併獄後人犯已逾六十名以外遂由積竊徐鳴鶴沈泉和等脅衆向尹獄官强索洋十元並有欲得甘心之勢嗣設法錫以扇蓆未遂所欲勢極洶湧不得已由蔡檢察長陸檢察官入獄勸諭幾致毆却後經提案將徐等四名加釘雙鐐暫圖息事

●游藝會改期

松地孤貧兒院辦理頗著成效院長朱小鶴君假定西外外館驛樂恩學校於十九號開第一次游藝會預訂上海孤兒院學生來與斯會詎因天雨遂改期二十二號仍在該處舉行

饑不敢食

旅新嘉坡粵人患胃疼痛消化部甚弱服韋廉士大醫生紅色補丸獲愈

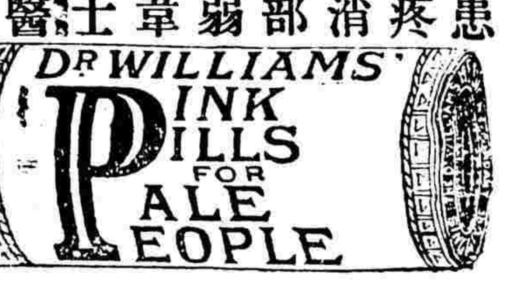

爾飯後有胃痛否有膽汁不化頭痛便閉舌起黃苔等症否如有之則須如李筵勳君之用韋廉士大醫生紅色補丸以治之因是丸在天下各處已治愈無數之患是症者矣李君籍隸廣東僑寓新嘉坡南橋七十九號爲容芳照相館主人嘗自述其病狀云

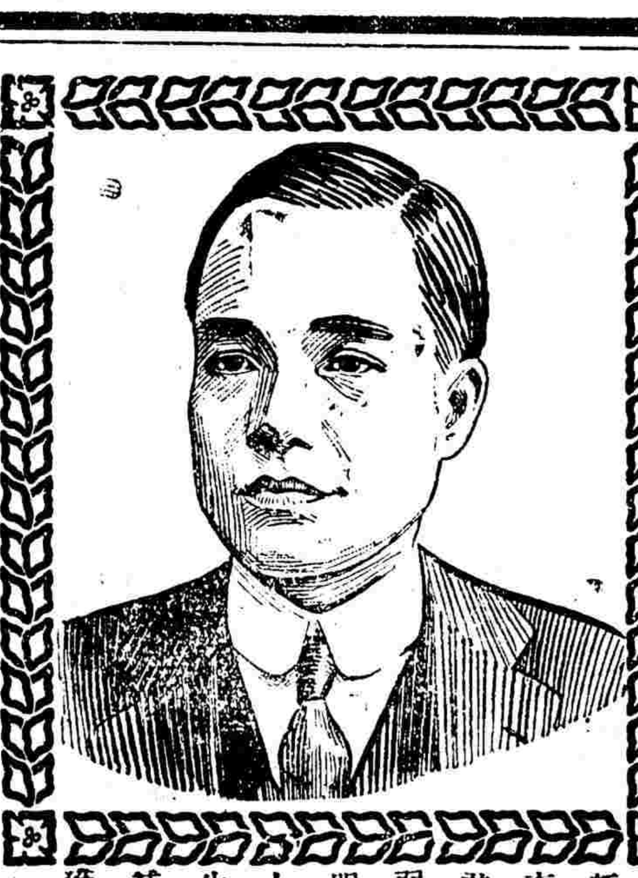

新嘉坡李筵勳君患胃弱身衰服韋廉士大醫生紅色補丸而獲復原

余旅居新嘉坡雖三十有三年而身抱疾病則祇一次卽於一千九百零九年時自覺體甚軟弱胸胃疼痛飲食畏進雖食微物亦覺胸痛夜間睡不成寐晨興舌起黃苔足痛如刺困憊不堪如是者豎七閱月雖服多藥毫無裨益正欲決計回華乃承友人勸阻謂祇有韋廉士大醫生紅色補丸可療厥疾余遂依言服之初服數瓶食甘有味夜睡安甯再服數瓶身健胃强消化部有力胸痛足痛亦皆漸消精力復原六瓶之後飯量大增食後爽適無異常人余深感韋廉士大醫生紅色補丸之恩使我復元有如是之神速也

韋廉士大醫生紅色補丸中國各處商店凡經售西藥者均有出售如疑假冒可向上海四川路八十四號韋廉士醫生總藥局函購或向重慶白象街一分行函購亦可每瓶大洋一元五角每六瓶大洋八元郵費一律在內

奉送月份牌

本局尚有月份牌及起居須知一書留存凡欲索取者請將此紙從所打小孔處裁下塡明姓氏住址并將所購丸藥藍包皮頭貼於上面寄至本局卽當奉贈惟所存無多須速來取遲恐不及

姓名＿＿＿＿＿＿＿＿

住址＿＿＿＿＿＿＿＿

省府縣

丸藥藍色包皮頭貼於此處

一百零六號

上海四川路八十四號韋廉士大醫生藥局啓

中國通商銀行謹白

本銀行招集商股資本五百萬兩現已收足二百五十萬兩總行開設上海經辦各處匯票押匯電匯及押款凡有放存銀兩或半年長年存款一切交易無不周妥克己並自備高大洋棧一所貨物均可寄棧並可押用銀兩棧租格外公道特此佈告　101

請試化痰奇藥

彭壽堂始創眞正順氣化痰止咳四寶半夏露當面可試痰化爲水各埠託辦必須郵局另函通知批發代售另有定章

痰除則氣喘自平咳嗽自止中年爲風咳嗽胸膈扯痛或乾咳無痰行路氣急甚至咳傷肺膜破金吐血人事不省飲食不進等症服後辨患若失不過數日全愈小兒受寒咳嗽傷風鼻塞或頑痰勾結寒熱往來不早治愈易成痰驚等患每次減半與服其病卽除更有色傷勞咳產後虛咳體肥痰咳肺痿久咳以及痰帶血絲痰迷癲狂痰飲滿中痰核瘋癱一切五臟六腑所致諸咳肺熱脾濕發生諸痰輕者一小瓶全愈重者四大瓶包能永斷病根屢試屢驗萬無一失雖羣醫卻步百藥罔效十分沈重之症苟一息尙存速請嘗試無不立變回生其功效之神實有百培於諸製半夏者尤妙在一經治愈永不再發以視暫愈目前不久舉發諸藥判若霄壤最妙者凡痰多咳嗽之人一服此藥能將已成之痰淘汰化爲精液以補天一之水而療既損之金並將內伏癆虫殺除淨盡永絕傳染之患故常備一打可保一家老少永無痰咳癆瘵等患並使一家老少身强力健久蒙中外各國同聲稱美謝函證書堆積如山均有郵局圖記爲憑諸君如服無功效甘受重罰聽憑登報痛毀名譽自當敬領雅教推假細日多尤宜鑒別倘與買僞藥不甘代人受過查此等僞藥名稱雖同性質各別就告白觀之似覺大致彷彿迨實地試驗功效大相懸殊此則試過者假皆知之無庸妙述計丙申至今早登申新各報當時惟我獨秘共見共聞距風行既久百假蜂起甚至登諸報章希圖朦混然各報具在難逃公論豈容巧語詭辯移上作眞本堂實事求是何屑與爭惟藥關性命特再廣告大瓶二元小瓶一元每半打計六瓶十元每料四元賜顧認明瓶上鐵路封條主人肖影壽佛商標方是的眞類寒河南路七號彭壽堂謹啓託郵局匯洋函購外加寄費一成●順氣化痰大瓶一元小瓶二角半止咳杏仁露每瓶四角

半夏之治痰咳由來尙矣各省製售何止千百或拘泥成法或泡製失宜後先所出非無優劣然不能去渣滓而存精液則古今一轍此半夏露所以奇妙入神也本堂存心救世考得半夏一藥其功力全在精液爰不加工本精益求精特取上等半夏泡製盡善以機器去其渣滓以化學提其精措液再眞正化州吐喘橘紅龍涎香猴棗珍珠並諸般補肺氣健脾胃滋陰降火生金固本等王道正藥煉之又煉始成此膏潔純粹之露不但力大效速爲古今所未有且性味和平非常甘美無異玉液瓊漿用治衰老遠年咳嗽日夜不止或哮喘氣急頑痰壅塞只須冲服少許立刻痰化爲水從大小便洩盡

1208

周光松醫例

門診一元⊙出診五元⊙每日上午九點鐘至下午三點鐘門診⊙三點鐘以後出診⊙急症隨請隨出⊙診所設在英大馬路小菜場對面壽康里三百三十六號

家藏經驗奇方　咸稱天下無雙　遠埠函購　郵局最妥　患有遺精　幸弗錯過　服不效驗　包退包還

立愈遺精金剛百鍊丸

精者人身之精華也精固則强精竭則亡關係何等鄭重世人凡難遺精者實因思慮過度相火妄動或交合之際忍精不洩或濕熱蘊結心腎不交以及少年誤犯手淫中年思慮過勞致有精關不固夢遺滑精從此起矣明知精乃種子之本豈任常洩若不早治非但有碍嗣續且從此精神疲倦腰膝痠軟耳鳴目暗百病叢生甚至促及壽限雖欲設法求治苦無對症藥本藥房家藏經驗奇方係坐茅蓬老僧所傳名曰金剛百鍊丸無論有夢無夢覲艷流精未交先洩以及精薄精清等症此丸連服三日奇功立見能固精關堅固方效咸宜功能固精封髓活血健脾腰經試驗百無一失凡衛生者幸勿觀望至貽後悔也●每小盒洋一元每料一大盒洋四元●另製第一靈驗遺精一貼齋諸恙同上每張洋七角若膏丸並用功效益彰雖年深月久老病服丸二料可包永遠絕根決無復發之理售處

上海三馬路西首小花園斜對門鼎豐里口　鍊雲大藥房發兌

J60

彭壽堂祕製立止心胃氣痛散⊙靈驗異常⊙倘若不信⊙一試便知⊙凡服別家丹丸不效者一服此藥立刻見功

立止心胃氣痛除根

氣痛總名也其痛有九曰積曰食曰風曰熱曰冷曰悸曰虫曰飲曰痰其實眞心痛……

上河南海路七號彭壽堂祕製婦科白帶靈丹○立服立止○神效異常○立止經期腹痛丸每匣一元

婦女白帶一症大傷元氣此症因濕熱積滯月經愆期或憂思怒鬱動情部洩寒痰凝聚膀胱受濕以致脾胃不和肚痛腰痠面黃肌瘦頭暈眼花久則百病叢生漸成……

商情

匯票 初八日各國匯票行情列左

大條銀	念八辨士四三七五至念九辨士六二五
英國電匯	二先令九辨士一二五
英國現匯	二先令九辨士三一二五
電匯四個月票	二先令九辨士半
銀行買進四個月匯票	二先令九辨士八一二五
銀行買進六個月匯票	二先令十辨士零六二五
四個月定貨帶根匯票	二先令九辨士九三七五
六個月定貨帶根匯票	二先令十辨士一八七五
法國電匯	三法郎五零
法國四個月電匯	三法郎五五半
法國六個月電匯	三法郎五七半
德國電匯	二馬克八三
德國四個月電匯	二馬克八九半
美國電匯	金洋六十七元半
美國四個月電匯	六十九元三七五
香港電匯	每百洋七十三兩七五
日本匯票	七十三兩半
印度電匯	二百零七羅比

金市 昨日金價如左

現貨標金	每條三百五十三兩
足赤條金	三百六十兩
沙金合赤	三百六十二兩

銀市 初八日銀行市價如左

英洋開盤	七錢四分四厘六二五
英洋收盤	七錢四分四厘三七五
銀拆開盤	三分　轉眼三分
銀拆收盤	三分　掛牌借
標金開盤	三百五十一兩七錢
標金收盤	三百五十一兩七錢

股票 昨據交通公司報告股票現盤如左

藍格志賣	每股六十七兩半
得律風賣	六十七兩
電車賣	五十二兩半
康紗買	二兩半
公和祥買	六十七兩

錢市 昨日銀銅圓錢價如左

龍洋	七錢四分零五
英洋	七錢四分四厘二五
本洋	九錢
小洋	六錢四分二一二五
銀拆	借
洋拆	七錢三分
錢找	一千二百文
衣牌	一千三百二十文
銅元	一百七十九千四百
市錢	一百五十千

糧食 昨日滬南米麥市價如左

高機白破糶	每石十元零四角至九元七角
北幫高機白米	十元二角至九元五角
蘇同機白破米	九元八角至九元二角
常幫高白米	九元八角至九元二角
松江雙轉米	九元八角至九元
高機白通元	九元一角至八元五角
高機白陰元	八元九角至八元三角
高機白洋尖	九元八角至九元二角
高機白杜尖	九元六角至九元一角
湖南秈米	八元二角至七元八角
蘇同高白米	九元五角至九元
泗涇高白米	九元五角至九元
周莊高白米	九元一角至八元五角
楓涇高白米	八元九角至八元三角
新常幫小麥	四元九角至四元
虹橋青蠶荳	三元八角至三元四角
天津綠荳	八元八角至八元二角
沙赤荳	八元六角至八元

油荳 昨日滬南開出油荳行情如左

棧牛荳油	每担九兩二錢
船牛荳油	九兩二錢半
泊兒生油	十兩零七錢半
萊陽生油	十一兩五錢

皮絲烟 茲將福建貨各種皮絲烟行情如左

仙鹿圖記	每箱七十兩
益豐景記	六十八兩
裕順會記	六十六兩
和豐瑞記	六十五兩
金利來記	六十二兩
金茂幹記	六十兩

本紗廠 昨日各牌紗價如左

十六支紅團龍	大包一百零八兩二錢五分
又　鐵毛	一百零八兩
又　雙虎	一百零九兩五錢
又　三星	一百零八兩
又　雙龍	一百十二兩五錢
又　天官	一百十兩
又　丹鳳	一百零七兩五錢
又　月季	一百零五兩五錢
又　雲龍	一百零七兩
又　雲鶴	一百零七兩五錢
又　水月	一百十兩
又　胭脂虎	一百十兩
又　日光	一百零九兩五錢
又　財神	一百零五兩五錢
又　紅龍	一百另三兩五錢
又　雙象	一百零九兩五錢
十支雙虎紗	大包一百零一兩
又　鐵毛	九十七兩
又　麒麟	九十九兩

花旗布 昨日市價如左

大鹿牌	每疋五兩二錢半
嗆狗頭	五兩二錢
雙兎	五兩一錢七分
藍塔	五兩
三兎	四兩五錢七分半
大小荚	四兩五錢七分半
小貓頭	四兩五錢半
馬狗	四兩五錢半

花衣 昨日市價如左

通州花衣	每担價銀二十六兩
太倉花衣	二十五兩八錢
四牌子花衣	二十四兩六錢
上海花衣	二十四兩二錢
南路子花	十二元
北路子花	十三元二角

火油 昨日市價如左

老牌火油	每箱二兩四錢
英牌鷹油	二兩零五分
帽牌鷹油	二兩零五分
十字德油	一兩九錢五分

師範講習社廣告

本社畢業試卷於陽歷四月底截止後卽敦請**吳稚暉先生評定甲乙**原定五月底披露惟現因試卷多過吳先生擬逐卷詳細評閱萬難如期茲事茲特議定**展限一個半月於陽歷七月半披露**特此通告

581

佐佐木醫院

本醫院開設滬上十有餘年素蒙紳商各界嘉許診所設在美界黃浦路卽日本郵船公司碼頭裏街第四十三號門牌每日上午九點鐘至正午止下午出診如遇急症隨請隨出如欲往院者須先約之後始可承認此佈　電話一千八百七十六號

避疫寶

疫喉時痧肚痛霍亂吐瀉氣悶肺管發炎落症發生之時豈非夏令易而且多不見夫報中專電所載由香港開往天津之昌新船中忽驚趁客三人經醫生報告皆時疫肺炎傳染病所致居家旅行者能不驚心動魄乎本公司發行中華民國出產之人丹幾經改良高出外貨十百倍矣常服者不特避疫防危口中生液化痰潤肺芬芳撲鼻亦且能防各種傳染病一切險症不生誠常備之靈丹辟疫之聖品所費者小獲益者多凡有志提倡國貨者當能互相勸導利用國貨使無形中絕漏卮固有之利益不致外落豈非一舉而兩得耶茲將主治各症左列●購大包一包附送賽銀匣一只

效用

時疫　中寒　腹痛　眩暈　胃痛　氣鬱　口乾
痧氣　中暑　腹脹　食傷　胃呆　痰咳　舌燥
嘔吐　赤痢　溜飲　船暈　瘴氣　腦脹　反胃
水瀉　白痢　積痞　車暈　頭痛　牙痛　口臭

定價

中包	一角
大包（附送銀匣）	三角
小包	五分

購

中包贈樣二包
大包贈樣三包
小包贈樣一包

總發行所上海三馬路龍虎公司各埠洋貨店及各大藥房均有發售

新歷六月念三日(卽舊歷五月初九日)◎第一千六百念五號

中華民國 陸軍部一等軍醫長醫學士 張修爵鑒定

第弌總統牌 精神丸

看看大補品的特色

精神丸爲培補人身精神之聖藥其能力能充補腦髓補精血補肝腎補脾胃補元陽補督脈無論臟腑所感受之種種疾病一經服此丸後無不消除且能精神百倍健固異常焉

◎一治精神衰疲精液耗竭精血枯盡精關不固一切虛弱各症

◎一治腦筋昏亂思想窒塞腦筋無力常患頭暈頭昏偏正頭風及全身腰氣筋所患之症

◎一治血枯血虛血熱血冷血少各症及血不養筋種種血分之病

◎一治腎水虧弱耳鳴耳聾夢遺滑精房事過度元精薄冷精珠無力不能遠射艱於子嗣等症

◎一治癲癇痴狂怔忡驚恐或心悸心慮心跳等症種種之精神病

◎一治中風中痰或半身不遂遍體麻木四肢酸軟行動無力等症

◎一治肝胃不和或肝氣上逆胃腕作痛或嘔吐反胃噎隔諸症

◎一治肺部受病氣急氣促咳嗽痰喘或肺痿肺炎諸症

◎一治脾虛遍體發癢遍體不遂五更泄瀉或濕熱蘊伏不定飲食少進等症

◎一治腰痠腰痛腰不能伸直憚於勞動及面色黃瘦

◎一治口臭歪斜或牙部精神不足致咀嚼無力或牙痛牙脫各症

◎一治眼部諸病如迎風流淚內障昏花凡眸子所患之症

◎一治小兒先天不足面黃肌瘦不易長發及知覺不靈或常患驚風痰塞肝膨食積

◎一治婦女精神不足血液虧耗或子宮能力欠缺卵珠不整陽精不納致難孕育或赤白帶下或天癸過熱過冷倏前倏後甚至終身不育等症

◎一治過悲過哭過鬱過慮過思過怒致終日無愉快之狀甚至不飲不食釀成氣鬱致傷五臟六腑發現種種奇症

◎一治飲酒過度腦髓精血爲酒精所吸收造出種種險症

◎一治吸鴉片煙有癮之人烟毒入腦形瘦肉削或成癆瘵等症

◎一治戒煙後身體發腫或枯瘠不能壯健或飲食銳減或餘毒未淨胸腹脹滿四肢軟弱等症

服法 每日分早中晚三次每次用開水吞服一丸如重病至多每日服四五丸切弗再多愼之愼之

價目
大瓶計丸一百六十粒 價洋五元每打十二瓶五十元
中瓶計丸三十粒 價洋一元每打十二瓶十元
小瓶計丸五粒 價洋二角每打十二瓶二元

◉總發行所上海三馬路中法大藥房

治咳嗽真有斬草除根之功

彭壽堂執事先生均鑒 僕不幸不早遇貴堂半夏露施累十餘年至今念之猶懷遺恨蓋僕素性貪凉一交夏令往往露臥中庭習以爲常積累既深遂成痰咳之病初起以爲傷風致恙隨便服湯藥數劑而又不戒房事以至因咳致喘破金吐血痰由稠而漸膠藥則旋服旋停病則時止時發已而謀事四方不免過勞舊疾於是大作歷延數醫或謂肺病或謂腎病治外則內不相顧補虛則邪氣亦挾藥力而固方針未合精神日疲非徒無益而又害之緣是病根日深堅不可拔乍寒則咳乍熱亦咳有時痰嗽氣塞昏迷不省危險更不待言時有蔣君者本醫學專科畢業而歸邀之入診則云是病內傷外感交相爲迫治頗不易矧已咳久成損痰已成窠盤踞奧深實爲各病媒孽之所無論何病以遇有感觸即以痰咳爲先聲隨感隨應不爽片刻余之祇能爲之疎散清理遏其勢熖不至猖獗至於斬絕根株永除苦痰則非余之所能爲力矣後服其藥果如所言遂以爲禍根終難消滅亦委心任運而已去秋因事赴廈門道經上海宿棧三日忽大發肺金受燥風乾物燥咳嗆並來勢兇猛思前日蔣君舊方暫用抵制而模糊不能記憶苦於無藥與友人偶談及是病之苦即云此間河南路七號彭壽堂製有化痰止咳四寶半夏露專治內傷外感新久痰咳一飲斯露立刻止咳痰清十分爽快爲吾國第一神驗之品親友中凡患痰咳無不購試既服之後無不立[illegible]僕心急如火立購沖服果然夜咳止自此日服三次至一瓶服完不覺其患若失遂即起程恐輪路風塵勞頓難免舊疾復發因親詣貴堂買該露一打以備不時之需却喜登輪後直達廈埠一路平安咳不但不咳且延賦亦絕清每日辦事精力強健直至事畢回里家人見僕健飯逾昔氣色豐腴急問病由僕告以故凌步雲太守久患氣喘由黔省告假回來痰塞咽喉氣結胸膈喘咳起時歷二三鐘不息坐臥不當呼吸欲絕抵家後驟聞此露適有一打之餘服之立時化險爲夷因再來婉商又付一瓶從此諸恙悉平久年哮喘亦乘此時斷根靜養復原躬來道謝[illegible]得救意外自後有生之年皆彭壽堂良藥所賜倘祕不宣非受惠莫忘之意且使同病不能家喻戶曉阻滯良藥濟世之公德想吾與君皆所不忍[illegible]偉列報章盡我謝悃可也僕因凌君之言感嘆不已爰將前後情節詳陳[illegible]肯察收附列賽告不務欣幸此請壹安

保定府西關外凌步雲程九思全啓

上海河南路廣東彭壽堂照錄

延年人壽保險公司賠款迅速

先嚴繼賡府君於上年九月中在常州延年人壽分公司保壽元一千兩不幸於前月病故卽蒙上海總公司如數賠償信實可靠足稱壽險公司中首屈一指凡有紳商學界欲保人壽者幸勿失之交臂焉

棘人唐科常謹告

美國赫醫官 自由戒煙丸

此丸由美國而來藥性和平可以解煙毒除煙癮健脾胃潤大腸照常吸煙依法服丸煙味日淡煙癮自減舊時館於星粵近來遍行全國服者戒斷不知凡幾紳商各界有染煙癖者請嘗試之乃知戒煙丸中特別良劑也服法價目載於仿單

本埠外埠大藥房均有出售

總發行所上海仁記路華福洋行

錬雲大藥房 蓋世耳聾還聰丸

同胞註意 祕藏良方 如患斯疾 速購試驗 不靈還洋 以照信實

凡世人患耳聾之症甚多市上所售該藥林立不少然往往不得方法萬難告痊耳聾皆因腎水下虧相火上炎鬱火傷肝以致耳聾目昏[illegible]本主人得世傳祕方[illegible]能流通呼吸不能蘊結故有耳鳴耳脹耳聾耳痛言語難聽二三十等症良方加工精製久煉成丹專治男女老少耳聾耳重聽二三十年老症服之立見奇效轉聾爲聰滋陰生津液除浮火退虛熱妙在服後神清氣爽身體強健永無復發廿年之老症二料痊愈每盒洋一元每料洋五元遠埠信購郵局安速信力自給鋪設上海三馬路小華園對面鼎豐里內石庫門內

患眞乃天下馳名第一耳聾還聰之妙藥也一二年之新患二三盒告痊雖十年廿年之老症二料痊愈

T599

人造自來血 環球第一補品 強國強種原料

大瓶 二元 每打 二十元
小瓶 一元二角 每打 十二元

◎總發行所上海五洲大藥房

一小兒乳水不足先天已虧常苦多病或至四五歲時尚未能行走此卽氣血不足之明證[illegible]積童癆卽因之而成凡二歲至五歲小兒可於每飯後服自來血一小羹匙每日三次開水冲服自能身壯骨健百病不侵幼時血足到老無恙 一婦女經水不調或經痛經冷服之非但調經且能種子孕婦常服臨產平安而所生之子日後必少疾病因先天既已受補則血氣必能充盈且乳汁又佳小兒體質自然強壯 一婦女向缺運動血氣不和終日悶坐憂傷抑鬱致肝火上升腰酸脚痛能常服此自來血則血分充足肝火不升胸懷愉快決無鬱悶煩惱之苦而腰疾脚痛諸患亦卽消化 一中年先天不足後天失調或房勞過度血液消耗致有面黃肌削頭暈目眩腰酸脚軟四肢無力腎虧肝旺腦空耳鳴等患連服一月則面色必漸紅潤以前消耗之血液至此已能補足則諸患悉除自然身壯而力健矣 一文人刻苦用功思慮過度以致心血耗盡面白似紙骨瘦如柴服之心力漸壯血氣漸充心廣體胖獲益匪淺 一年老之人血氣衰耗精神困頓常服之能烏鬚黑髮健骨潤肌膚神日見強旺返老還童操券可待

T662

續嗣聖藥 男子九醜丸

何爲九醜如陽痿不起夜夢遺精遂易不舉舉而不堅無障退縮入門卽泄動散此珠見色流精腎虧精滑更卽是也患者非獨子艱之防天壽惟此丸統能治顧展試每驗近多假冒賜元注意雙瓶一元雙料二有若用傳料取效更速另丸〇秘止婦科編經師子天〇立大白帶丸每盒一首上海太馬路畫錦里東東保和啓

今造完全各種改良離鼻眼鏡

本廠創辦自造眼鏡以來歷有餘年挽回利權日日改良新造各種研究完全離鼻眼鏡十自除種可免壓鼻鈎耳之恨別出心我想出種種妙法環球第一無有不合語公面部大小種種舒服愛之不釋與前所造之離鼻眼鏡絕然不同愈出愈巧悅美悅精並經高明光學發生壽驗養目格致品片黑白靈近光老光平光等片無論年老年輕有患目光不準者俱能照記合光保護目力配換鏡片有光緣表較準度數絛毫無差其價格外克已以圖推廣茲値文明維新之始人人換起尚武精神列圖自強則常剪髮改裝方足對壯觀瞻乃提英雒之氣若是利儘外溢今爲塞漏卮特造各種金銀翎髮改裝品類環嵌鑽石珠識翡翠領針插針領扣針鎖衫袖鈕彈實鈕領帶夾別針木梳婚姻戒徽章獎牌等額無色不有均合男女裝飾自來珠翠皆可定鑲出貨迅速無論洋鑲金銀眼鏡首飾均用本金足亦煉就如有不合仍可兌換非徒牟利寶欲推廣土貨想熱心同胞必樂用中國自製之貨外間近有洋貨充作中國自製望惠顧同胞留意考察爵燹幸埀顧焉上海跑馬廳二馬路西口分設蘇州馬路全昌號電話一七零四 12

錬雲大藥房 嫩面玉容散

本藥房如製此散精益求精非市上林立可比專治男女面上油膩黑氣酒[illegible]雀斑等患每晨[illegible]自然嫩面清秀眞容之妙品也每瓶發售每瓶洋三角上海三馬路小華園對面鼎豐里口便是

T592

釋教眞方 敢不斂藏 夢遺滑精 有此安康

同胞注意 金剛百鍊丸 遺精聖藥

遺精一症患者甚多治療之方當推金剛百鍊丸爲天下第一神藥歷年來治愈之人不計其數鳴謝之函盈箱滿篋久已全國馳名口碑載道今再將所以致效之故詳細報告以期沉痼永除仁壽同登●夫精乃下焦肝腎之病肝之陽強則氣不固腎之陰虛則精不攝陽亢精竭生命有怙萎之虛讐諸草[illegible]處栽烈曰燥十之境何從遂其生發之機本藥房得釋敎令道保元眞方名曰金剛百鍊丸助養肝滋腎培元益氣生精補髓無論新舊有夢無夢遺精服之立愈且可強健身體暢旺精神壯陽耐戰添精種子眞神藥也抱此病者速爲購服一試功用如何◉每小盒洋一元中盒洋二元每料一大盒洋四元◉外治遺精膏藥功效相同內外兼治神效益彰◉每張洋七角年深月久之症百藥罔效之病若能內服外貼宿疾無不斷根◉上海三馬路小華園斜對過

錬雲大藥房廣告

滬寧鐵路火車行車時刻表

由上海開至南京

站	各次列車(由右至左)
上海	上午七點三十五分 快車；九點 三四等車；十一點二十分 客車；下午一點五分 特別快車；四點三十五分 客車；六點五十分 客車；夜十二點 夜快車
南翔	上午八點三分 快車；九點三十一分 三四等車；十一點五十一分 客車；下午一點二十六分 特別快車；五點六分 客車；七點二十分 客車
崑山	上午八點五十三分 快車；十點三十三分 三四等車；下午十二點四十九分 客車；六點 客車；八點十六分 客車
蘇州	上午九點四十分到 快車；九點五十七分開 快車；十一點三十四分到 慢車；十一點四十四分開 慢車；下午一點五十二分到 客車；二點三十七分到 特別快車；二點四十五分開 特別快車；六點五十四分到 客車；七點三分開 客車；九點十二分到 客車；二點到 夜快車；二點十分開 夜快車
無錫	上午十點四十分到 快車；十點五十分開 快車；十二點五十六分到 慢車；一點三分開 三四等車；下午三點二十七分開 特別快車；三點三十七分到 特別快車；八點八分到 客車；八點十三分開 客車；三點九分到 夜快車；三點十九分開 夜快車
常州	上午十一點四十分到 快車；十一點五十分開 快車；六點五十分開 客車；下午二點五分到 三四等車；二點十三分開 三四等車；四點二十六分到 特別快車；四點十五分開 特別快車；九點十五分到 客車；四點十四分到 夜快車；四點二十四分開 夜快車
鎮江	下午一點二十五分到 快車；一點三十三分開 快車；八點五十二分到 客車；九點二分開 客車；四點十四分到 三四等車；四點二十四分開 三四等車；五點四十一分到 特別快車；五點五十一分開 特別快車；六點十四分到 夜快車；六點二十四分開 夜快車
南京	下午三點四分到 快車；上午十一點到 客車；下午六點十八分到 三四等車；七點正到 特別快車；上午八點十分到 夜快車

由南京開至上海

站	各次列車(由右至左)
南京	上午七點三十分 快車；八點二十五分 三四等車；下午一點二十分 特別快車；三點五十分 客車；夜十二點 夜快車
鎮江	上午八點五十七分到 快車；九點七分開 快車；十點二十三分到 三四等車；十點三十三分開 三四等車；下午二點三十七分到 特別快車；二點四十七分開 特別快車；五點四十九分到 客車；五點五十九分開 客車；一點四十六分到 夜快車；二點開 夜快車
常州	上午十點四十七分到 快車；十點五十七分開 快車；七點十分到 客車；十二點四十八分到；一點五分開 三四等車；四點九分到 特別快車；四點十九分到 特別快車；八點九分到 客車；三點五十三分到 夜快車；四點十六分開 夜快車
無錫	上午十一點四十六分到 快車；十一點五十六分開 快車；八點十四分到 客車；八點二十四分開 客車；下午二點十九分到 三四等車；二點二十九分開 三四等車；四點五十九分到 特別快車；五點九分開 特別快車；五點十一分到 夜快車；五點二十一分開 夜快車
蘇州	十二點四十七分到 快車；十二點五十七分開 快車；七點二十八分開；九點三十二分到；九點四十一分開；三點四十二分到；三點五十二分開；五點五十四分到；六點四分開；二點四十三分開；六點十九分到 夜快車；六點二十九分開 夜快車
崑山	一點四十一分 快車；八點二十五分 客車；十點四十分 客車；四點五十六分 客車；三點五十分 三四等車
南翔	二點二十九分 快車；九點二十九分 三四等車；十一點五十分 客車；五點五十九分 客車；七點十九分 特別快車；五點四分 客車
上海	下午二點五十二分到；上午九點五十五分到；十二點十六分到；六點二十七分到；七點三十五分到；五點三十分到；八點二十六分到

滬杭火車開行時刻表

由上海開至閘口

站	各次列車(由右至左)
上海	上午七點正開 慢車；九點二十三分 客車；下午二點正開 快車；四點廿五分開 區車
莘莊	上午七點三十四分 慢車；十點〇四分 客車；下午二點廿五分 快車；五點〇一分 區車
松江	上午八點十一分 慢車；十點四十八分 客車；下午二點五十四分 快車；五點三十九分 區車
楓涇	上午九點正 慢車；十一點五十分 客車；下午三點三十五分 快車；六點廿八分 區車
嘉興	上午七點正開 區車；九點五十六分 慢車；下午一點十分 客車；四點二十分 快車；七點十一分 區車
杭州	上午十點廿五分 區車；十二點五十五分 慢車；下午五點二十分 客車；六點四十分 快車
閘口	上午十點五十分到 區車；下午一點三十分到 慢車；五點五十五分到 客車；七點〇五分到 快車

由閘口開至上海

站	各次列車(由右至左)
閘口	上午六點二十分開 慢車；八點二十分開 客車；下午一點二十分開 快車；三點二十五分 區車
杭州	上午七點正 慢車；九點十分 客車；下午二點正 快車；四點正 客車
嘉興	上午七點十分開 區車；九點五十四分 慢車；下午一點三十分 客車；四點十八分 快車；七點十分到 區車
楓涇	上午八點〇三分 區車；十點五十分 慢車；下午二點四十分 客車；五點〇二分 快車
松江	上午八點四十六分 區車；十一點三十八分 慢車；下午三點三十四分 客車；三點三十九分 快車
莘莊	上午九點二十一分 區車；十二點〇九分 慢車；四點十八分 客車；六點〇七分 快車
上海	上午九點五十三分到 區車；十二點四十分到 慢車；四點五十五分到 客車；六點三十分到 快車

立止白濁丸

每瓶三角雙料半元不效倍罰上海二馬路畫錦里東首保太和啓

三日愈 癩疥瘡藥

每匣二角不效還洋上海英二馬路畫錦里東首保太和啓

訪收惲王眞蹟

如有無三眞蹟畫本暨南田四王各書頤魯者請向覈和里口拾潘山房轉致或示住址邇賞亦可

[illegible]於胸前立刻止痛倘內服外貼數雖十年老病愈後可保永不再發每張一元函購外加寄費一成

多人確能自信誠心氣痛[illegible]救命仙丹也每瓶一元○外貼神效心胃氣痛膏藥

上海拋球場南首河南路彭壽堂啓 T1223

大延之妙●小盒一元中○盒二元●大盒四元人參鷄[illegible]

[illegible]調經夢熊丹[illegible]婦人百病孕子最速每料八元半料四元

功能除宮中之濕提下陷之氣化[illegible]七日包能脾胃健旺飲食加增月經調和身體強壯非特止遺止帶之功實有廣嗣[illegible]

上海拋球場南首河南路七號彭壽堂

本地時事

●孫中山先生來滬

前任大總統孫逸仙先生由香港乘坐美國高麗郵船於前晚抵滬當即乘坐汽車至靜安寺路滄洲旅館暫駐

●混成旅衛隊肇事餘聞

陸軍第二混成旅長陳漢欽君日前因遣散衛隊兵士致被要挾鬧事當將爲首之童廷芳朱福誠立時鎗斃在茲悉陳旅長查得爲首者尚有該衛隊之正目劉雲勝兵士劉石林現未懲究串鬨軍人關係殊難輕縱妥於前日復將二劉押解滬軍都督府請飭執法科按律擬辦以儆效尤其餘兵士尚有五十餘人原借三官堂內暫住現恐該兵士等逗留滬上或再滋擾有碍治安故於前日特購江寬輪船之票並派騎兵團藍團長工程營徐營長輜重營錢營長押送各衛兵登輪又委蕭連長彭排長二員伴送往漢轉至湖南原籍令各歸農云

●上海地方審判廳覆通商交涉使函（爲傳提人證事）

敬復者昨准台函藉悉種切查會審公廨至本廳管轄範圍內傳提人證查明證據確鑿合乎條約定章者無不允准照辦乃本廳向租界傳提民事證人及刑事發生在內地之人犯各領事均不允交出雖函牘中允許而事實上並未照辦會審公廨對於本廳則證人及刑事犯且不允許移解而本廳對於會審公廨則應將民事被告交去此種辦法是各文明國所通行之公理乎至謂英商來泰洋行控楊錦堂一案欲傳至會審公廨是以被就原之辦法被告在租界則須以原就被而被告在內地則又須以被就原天下寧有是理耶至謂各洋商控案被告證人住居內地者向歸公廨訊理因該管領事必須會審內地無會審衙門是以祇能在租界公堂會審等因查同治九年洋涇浜設官章程第一條設同知一員駐紮上海管理租界內商務刑民事件是公共會審公堂權限只在租界以內甚爲明晰並無洋商爲原告者雖被告住居內地亦須歸公堂訊理之文又查光緒二年中英烟台條約第二端第三項內載有華人侵害英商身家財產或在口岸或在內地由英國大臣派員觀審惟遇交涉案件祇能按照被告國法律處理原告國所派洋員得到庭觀審等語是交涉案件在內地發生應行就地審理按照被告國法律處置已無疑義且照約領事但有觀審之權並無會審之權故楊錦堂一案原告洋商來泰洋行本可至本廳起訴或洋人親自呈訴或委任代表均無不可如果本廳判斷不公尚有上級司法衙門可以上訴本廳職權所在與洋商交涉但知按照條約不敢放棄主權惟知識譾陋素仰貴交涉使深諳法律熟悉外交不當之處尚乞修正轉達前日奉示有辭職之說本廳長亦以綆短汲深體弱才絀已呈明蘇都督力請解職惟現在尚未交卸當一日職務盡一日責任斷不敢破壞條約放棄法權幷乞諒之如果以上應引條約外另有特別專約或其他訂定章程應行照辦者至乞查示遵行至領事函中云云敬以還贈本廳不能承認也

▲又復英公廨函

敬復者頃奉函開以據英商勝業公司控楊讓堂王秋濤等資地糾葛一案業經會訊王秋濤係屬保人證據確鑿應將其店業房產發封備抵除堂諭幷函請南市市政廳查封外函請貴廳查照即將王秋濤所開之仁裕祥京貨店發封並查王秋濤另有房屋六處亦所一體查封備抵該房屋坐落地址原告願至貴廳指引並希見復以憑核辦等因查本廳前准貴公廨函請查封道勝銀行控王秋濤取鈔票案內顧潤卿浦東房產一案當經本廳允照辦理飭浦東裁判所查封函復貴公廨矣前事不遠當邀察照本廳對於租界事件凡於理由權限上所無爲者極願照章協助而各領事近來藉口於閘北南市裁判所之讞背向章率畀本廳調東阻礙反謂起端自彼本廳寧不甘任咎茲准函請查封王秋濤房產一節擬請轉致各領事以後遇有本廳訴訟案內查封租界上房產案件各領事亦允許協助照辦得其確實認可之簽字復函由貴公廨轉交到廳之本廳當即轉致市政廳查明王秋濤房產有無別項糾葛能否查封即行奉復商辦理可也本廳雅不欲以此爭持致傷睦誼惟各領事以不應歸咎之端偏責難本廳爲顧重公事計不能不有以對付想各領事當不得再謂起端自彼也專此答復云云

●光復軍越界交涉已了

閘北光復軍馬標兵士王福章趙喜雀劉德生馬少卿因荷鎗追拿形迹可疑之馬夫秦阿千至北西藏路被匯司捕房華捕查見以其違章越界遂將四兵士併拘入捕房解廨訊供詳情兩誌本報昨晨捕房將該兵士解廨復訊先據匯司捕房之五百零三號華捕到堂供稱是日見該兵士等將馬夫秦阿毛由華界追至北西藏路租界聲言秦阿毛身帶手鎗賊我幫拿迨將秦阿毛追獲檢查身畔並無軍械故同該兵士等至捕房景質被告代表德雷斯帮辦莫爾律師到堂稱查工部局定章第三十七條軍人荷械越界違章亦祇判罰洋三元或押七天並無管押兩星期之久惟此項章程因外交團尚未承認中華民國故而德領事並不提及應請將該兵士交李統領帶回自行懲辦並據駐扎檢察西人參鼎聲稱該兵士所荷槍械均有子彈走入租界與公治安頗有關係况據李統領到堂聲稱前因謠言紛起本統領飭令軍人在邊界巡查保護租界該兵士執械係奉本統領命令所執鎗械若無子彈安能保衛邊界今該兵士既經違章自應交本統領帶回懲辦德副領事以該兵士尚有別案須待查明莫爾律師譯稱即有別事不能與違章並論至持鎗恐嚇一層該兵士既奉長官命令執械巡查遇有形跡可疑自應盤詰不能指爲恐嚇德領事遂向李統領詢問該兵士帶回如何辦法須先聲明李君聲稱須與營官研究其違章之理由故不能預定後辦王襄讞商之德副領事判決四兵士准交李統領帶回自行懲辦軍械充公判畢復據李統領聲稱此項鎗械乃國家之物非個人私物不能充公如欲充公即係國際交涉旋由莫律師一再辯駁遂改判槍存公廨俟兩禮拜後該營兵士不致再有違章情事准予發還

●糞夫滋事續誌

本邑西門外等處原有園地帮挑糞夫因與新設之清潔所反對糾衆行兇將所打毀甚至拒捕毆傷軍隊當經滬防李統領兵弁前去彈壓當場拘獲滋事之曹士牛等六名各情已紀昨報茲悉已獲各犯當晚奉李統領飭送警務所暫押候示昨奉穆警務長命將在押之曹士生曹阿全曹錫生曹全生張楚林毛阿二等六犯帶出略詰曹等同供本邑人種菜爲生此次清潔局奉諭開辦小民等皆不知悉昨日小民等因事出外迨回時經過小西門乘見人在彼恃蠻拆毀新立之清潔所小民等並不干涉實遭誣拘穆君謂爾等在外作事本警務長早已洞燭然中西二區清潔雖命宋如玉辦理因其定章未妥故未擇期開辦閘有陰歷五月初六日實行開辦之說已爲本警務長阻止如以該所有不善之處亦不妨據訴上達聽上官批辦不應聚衆要挾拒捕行兇實屬野蠻之極判令還押候李統領辦理滬軍陳都督亦以清潔一事屢起風潮且因傷致斃者不知凡幾因于昨日令飭偵探科員詳細調查核奪而市政長莫子經君昨亦奉民政總長委任詣勘被毀情形並由上海縣民政長與檢察廳長亦往勘視幷調查起釁情由以及爲首滋事之人即行按名提辦以儆不法李民政總長昨日亦出示諭云照得清潔一事東南兩區業經舉辦中區及西區亟應繼續進行以昭一律此次宋如玉遣派胡祥根王子香兩人到鄉勸導報名仍使不失生計並得灌園之用原係和平辦法乃舊時糞行中人竟敢于昨日唆使二十七保頭二圖等衆鄉民在萬年樓茶肆會齊哄至尚文門內將清潔所盡行搗毀並將解勸之警備隊周隊長及二十鋪地甲副甲並王子香等毆均受重傷似此蠻橫不法尚復成何世界要知清潔事宜本總長志在必行斷不因有人聚衆滋鬧以致停輟除分別呈報滬軍都督照飭滬防全軍統領民政長警務長飭派探警將此次指使聚衆滋鬧及搗毀凶毆之人按名拘獲照律嚴懲以儆兇頑外其清潔事宜仍趕速籌辦務達目的該鄉民切勿聽人唆弄致貽伊戚特此示諭

●示諭解散工人同盟會

製造局李總理昨出示云查本局向係直隸陸軍部所有員司工匠人等久已歷在軍界與普通工人性質不同故自光復以來本總理屢次傳集各廠匠目工人演說皆以一應照軍人資格盡服從義務爲詞並勉以留心工作毋得囂張致損名譽以期共輔大局其期許何等重厚乃各該工匠等今有被人引引入同盟會者至二百餘人之多且擬結團要挾殊辜本總理平時期望之心查本局自光復後局款無着數月以來無米爲炊始當因軍事未平需用軍火自南北共和之後情形已非昔比本總理於無可設法之中勉籌兼顧者良以各工匠等家本清寒端賴工食以資贍養本總理相處十有餘年感情良厚故不忍袖手致使失業現國家財政困難達於極點局中經費無着是以一再呈請冀爲本局謀一長久之經費即爲各該工匠等殖一長久生機方思各該工匠等安分工作藉爲說詞以期感動乃竟款尚未就緒而各該工匠等竟有氣習囂張行動已越範圍之外者數他人藉爲口實在本總理久已辭職初無出入而各該工匠等以此安生將何術以自善其後左右代思殊不值得本總理即相與圖始即不忍緘默以終坐使歧途致貽後悔除密查呈覆都督並仍請姑從寬核爲此出示勸諭仰本局各工匠等一體知悉如有已入製造工人同盟會者赶緊自除會籍絕不追究既往如未尚入會者務各安分工作毋入歧途是爲至要自示之後猶有始終執迷不遵勸諭者本總理亦惟有恪遵都督指令查明從嚴律辦然本總理終望各該工匠等自重人格勿菲薄自貽伊戚也云云

●海軍部紀事

海軍部劉總部長前奉命令駐滬海軍艦隊黃總司令迅派巡洋各艦數艘由滬駛赴福州嚴加防範茲悉黃總司令現已令海琛巡洋艦南琛聯鯨保民三運船於前日開駛赴閩云

海圻巡洋艦爲海軍各兵輪中最大之船此次由英返滬已屆一年該艦機器鍋爐船身雖不至於大有損壞然已略有損傷須加修葺原擬駛至江南船塢修理實因南市浦江過狹以致不能進塢故由海軍黃總司令已在該塢派調工匠前赴楊樹浦修整矣

●四鄉開辦平糶

本邑自米價昂貴以來已由民政總長稟奉蘇滬兩都督核准在南北各段設立平價處貶價售米以濟民食在案惟浦東四鄉各處尚未佈置民心惶迫刻經該處各鄉董目擊情形擬將積穀息款支領津貼虧耗以便開辦平價昨日午前特稟請民政長市政長等同莅城內同仁輔元堂俾與各鄉董集議辦法情形聞開辦之期約在陰歷五月望日其貼價每石洋五角另加駁運等費兩角歸各鄉董赴行承買上好湘省秈米平售所有章程與上海辦法相似

●民生未了又問國計

縣議會之選舉議員章程以一縣納稅之多寡爲定額如稅在二十萬以下者應選議員二十五名倘能再多三萬兩得加議員一名茲悉上海城市區域祇選議員七名而民生國計會會員現經調查上海城市所收稅率照章計算應選議員不止此數故由該會會長諸宛明君昨日函詢本縣吳民政長請將上海城區域所納各項稅率究有幾何乞爲明白宣諭云

●同濟醫科考績記

同濟醫校建設迄今歷五載學員達二百教授悉仿德意志大學制醫科第一班今夏學成以明日始在白克路寶隆醫院舉行三星期之大學考試德醫素負盛譽教督既嚴考驗尤密非淺率者所能比附故此屆畢業僅得江逢治（廣東）張近樞（嘉定）何理中（廣東）三君而學力俱相齊云

本地瑣事

城內

●上海縣民政長批示

江北同鄉發起人徐萬福等禀批禀及簡章均悉當經抄章照會市政廳長查明見復以憑核辦去後茲准市長呈稱查該會臨時主任倪國幹等前因籌設同鄉會自稱淮海揚通公所董事通海同鄉並不承認又爲淮揚同鄉季子云等四十八人所稟訐業經飭令取銷今又稱江北同鄉會是係淮揚公所董事及淮海揚通同鄉會之變相並准淮海揚通同鄉會取銷後續有江北保安會之設因宗旨不合被警務解散聞亦係倪國幹所爲等情查復前來查設立同鄉會藉以聯絡鄉誼固屬善舉惟該會始則以自稱淮海揚通公所董事倪國幹等具禀請給示諭禁止招搖繼則改由該公民等以江北工黨會同鄉發起人之名義禀請立案給示保護忽曰淮海揚通忽曰江北同鄉忽曰同鄉會忽曰工黨察核所擬簡章則又漫無限制且入會須費常年須費每月又須量力認捐更難保無藉此斂捐漁利之情弊其在該公民等前禀尚未奉批之先倪國幹等即以江北同鄉工黨會正副會長之名義欲藉稽查船隻禀請由會按船釘牌以干涉行政亦屬不明權限跡近把持均經批駁在案茲准查明顯係淮揚公所董事及淮海揚通同鄉會之變相且察核會章界限太寬詞旨仍未完善所請礙難准行應即取銷此批

英租界

●准候備文移提

滿清皇族鐘越（即志謹）於去年五月間在京因事參革至八月初二日奉前清政府拏辦詎鐘聞風即携帶鉅資潛逃來滬化名吳同生在虹口（羊阿林退立司路）一號洋房內爲住宅並在乍浦路開設志成洋行專賣軍裝面鐘娶妾甚夥其第四妾朱氏（即妓女朱小菊仙）月前串同傭婦倪阿寶（即徐阿寶）及車夫張阿二捲取價值二萬八千元之金珠首飾逃匿由探沈阿炳將車夫張阿二拏獲解廨訊判押候提集人證再訊在案茲悉朱小菊仙及傭婦皆匿跡城內被警務公所偵探查獲拘押李照美捕房昨由包探李明公堂備文移提經聶讞會同德巴副領事准候備文提同公堂訊辦

●又是罰洋四十元

公共工部局前在英公堂控劉東軒（即停版笑林報館主筆）登載淫詞違章一案由廨訊判劉交保候商明再核已紀本報昨奉聶讞會同德巴領事復訊先據捕房刑事檢查員倪克律師到堂譯稱前情請究劉東軒延丁榕律師到堂稱笑林報經理盛竹梅于去年由公堂判罰並將報紙停止出版且被告係該館股東吃虧不淺此次自投捕房竟被拘押兼用刑具手銬押解公堂實出法律之外况今共和時代報紙言論自由之權非專制國可比應請將案註銷中西官核供會商之下以此案該館經理雖經公堂判罰而東軒究係該館主筆應負責任判罰洋四十元充公完案

●不知是否拆稍

僞造軍用鈔票陳少春之妾劉氏控鄒雲甫張王氏拆稍洋五十元由捕房包探查獲昨解公堂奉中西官訊據劉氏投案供稱張王氏來家云渠夫因僞鈔票案包探欲拘令作證故索洋三百元當付五十元請究詰之鄒雲甫張王氏延赫雷斯律師到堂辯稱王氏與陳少春有抵押契據之事故向加價並非拆稍請察中西官核供會商之下判兩被告各存洋一百元作保候下禮拜六復訊再核

法租界

●又有剪辮衝突

前日有陸軍第十師十九旅步兵三十七團營內之兵士劉忠華沈君柱甘鳳鈞尹鳳樟楊鎮與胡壽富趙元生朱化木胡生根等九人在法界吉祥街强剪行人王阿四之剪辮致啓衝突經一百三十八號一百四十七號兩華捕上前喝阻不服一併拘入捕房解案請究王阿四亦投訴前情劉等同供代王剪辮有之不敢與捕爲難旋有該團長梁敦焯君飭弁投廨聲請帶回自辦聶讞員商之李副領事論曰劉等在租界胡鬧有違章程本應究辦理准交來弁帶回營中懲辦如何辦理之處須函致領事查照

●妬姦戳傷殞命

薛阿文徐阿根在小東門外一枝春街四十五號門牌花烟間內爲妬姦起釁徐用尖刀將薛之小腹下左右兩傍各刺一刀移時即因傷殞命捕房當將兇手拘獲并飭令舁屍至同仁輔元堂內當由聶君會同李副領事帶同檢驗吏前往驗畢後准由屍屬備棺成殮候究兇手嚴辦

美租界

●驗屍二則

江北人黃德明前日下午至密勒路蔣尤氏家不知因何大起衝突氏母金氏被黃推跌斃命當由捕房車送驗屍所昨請中西廨員蒞驗屍子尤榮海投案求請免驗具結收驗 又通州人俞長生推小車爲生墨克登路二百三十六號前日傍晚時不知何故自縊斃命昨由捕房報請中西官驗明由屍兄俞長德具結收驗 又場東夫韋光松前日下午推車至楊樹浦路被五十三號電車撞跌斃命經中西廨員驗明由屍戚劉漢章投稱無力報殮由電車公司備送殮費

小說

短篇小說　一錢破家　(森森)

鄉農某甲性奇吝而躁急特甚以是僨事者屢甲終不知悟某日以事入城日亭午飢腸轆轆不復可忍乃覓一小飯鋪冀略抑其餓僅索飯一盂腐菜一碟飯則盡矣而菜祇食其半意可償半資也食畢詢店夥菜價幾何飯價幾何夥答以飯每盂十二文菜每碟三文甲曰余祇食半菜原理祇須出資十三文有半但其餘半文亦祇得由余貼給矣夥曰舖中常例無論僅食少許亦須全償甲執不可與爭旁觀者咸不直甲甲不得已仍從夥言然心殊不甘因謂資既償則是菜必爲我有遂舉而覆諸地以洩其忿不意用力過猛幷墮其碟碟碎夥要其賠償甲愈忿然亦無如何復詢碟價則需錢三十甲又怒曰吾赴盌肆購價僅二十六而已爾烏得欺我夥曰然則購以償我何如甲曰可乃置所質之囊於飯鋪以爲質而赴盌肆購碟盌肆之夥出碟索價二十八甲曰余曾代人購祇須二十六爾何得多索夥謂爾若購十隻亦祇須二十六矣甲思此碟亦合家用不若竟購十隻則可省錢若干因購其十而以一賠飯鋪遂置餘碟於囊而出途中且行且思今日大不幸以一飯故無端費多錢叫痛孰甚雖然余必節之以償所失也自城達鄉故有舟乘者人需錢二十四甲入城時本亦乘舟來者此時爲節錢計乃步歸至中途大便甚急農人視糞爲寶甲尤甚不肯棄諸途遂急行詎行愈急而歸愈緩無何竟抵家時便既急甚不及入門急置囊於地就廁遺焉　(未完)

談什麽

一句笑話　(木雞)

其三十一

(子)學堂裏先生講的日比月大(父)放屁我們做工一日二角一月反有六元咧

其三十二

(理學家)地球乃月五十倍之實質(藥劑師)只要把五十倍的水來溶解了月便和地球一樣了麽

其三十三

(教師)太陽是髣髴天天在一個地方旋轉的(學生)如此和電車上的機關手一樣

其三十四

(呆漢)天氣酷熱懶於出門到了九十月裏我要去避暑了

其三十五

(夫)今年的歴本價錢便宜所以我買了二冊回來(妻)呀去年的還沒用破咧

劇譚

伶界鬼蜮記　(續)

▲任海晃吃醋

任長海又運動司布景及司箱之人凡該團所需用之佈景及衣服等物均以破壞及不完全者與之比諸京班中所用之佈景衣服差若天壤漢口有人道會因經費缺乏社會教育團擔任演義務戲一日前台則貼以租位費若干元不意任長海醋興大發要求人道會加入舊戲人道會不允至是日演「家庭恩怨記」及「騙術奇談」二齣觀客塞滿賣至二千七百元「家庭恩怨記」中慶壽一場戲中戲串空城計該會另出費若干雇京班中之場面全體及八龍套二琴童場面各人既得銀錢即欣然開鑼鬧場任即喝令停止因未奉伊命也後因既取銀錢不能作罷乃勉强從事而龍套及琴童則團員充之任又運動琴師胡琴低抑一字故唱工略見減色也是晚任即向前台曰彼等今日之戲甚佳平日不演而必爲他人演之是有意欺主人也若不早爲之圖恐日後打野雞者將接踵而至君等其奈何前台頗信其語

截長補短

巧對六則　(續)　(桐城張德先)

庚子歲聯軍入京愛親覺羅氏母子西奔後簡李文正公爲議和全權大臣割地賠款種種要挾蓋即春秋所謂城下之盟也會美國大文學家某君來華游歴至北洋謁李縱談中國時事後嘆曰貴國現狀鄙人撰成一聯請貴大臣對之因誦曰(內無相外無將來盟國玉帛相將將來莫保)意雖規諷而語極輕薄李略一沉思應聲對曰(天難度地難量我皇上乾坤度量量也無防)不但屬對工巧而且語氣雄壯足折其藐視中國之心

通信

投稿部啓事

無我君鑒(何苦)一篇收到鄭君投稿當時忽促入刊未及調查去年之時報實係敝館之疏忽尙乞時匡不逮勿吝賜教爲感

答决疑氏問題

其一　(痴話)

假使去年不革命則今日一班國民仍舊的盼望僞憲政之發行而東炸彈西手鎗忙革命而清帝不遜位則今日一班民軍仍舊的西接仗東進兵而袁氏之思計謀策忙清帝遜位而南京政府不解散則今日一班借款仍舊的不能聲揚而留守之提倡國民公債忙

其二　(禾中人)

假使去年不革命則今日預備立憲假使革命而清帝不遜位則今日預備北伐假使清帝遜位而南京政府不解散則今日預備統一夫革命興迫使清帝遜位組織統一國家皆所以希望共和也今諸目的已達而國民希望共和之熱度實過於未革命以前噫嘻

其三　(國爾廉)

(一)答去年若不革命決疑氏必不發生此三則問題(二)答若清帝不遜位勢必再行開戰吾知外人袴襠必定脹破蓋匿於胯下之人太多也(三)答南京政府若不解散我國民之負擔必有較易之希望非敢望其減少債額也望其能增添債額以勻于兩端如挑擔之不至有頭輕重耶

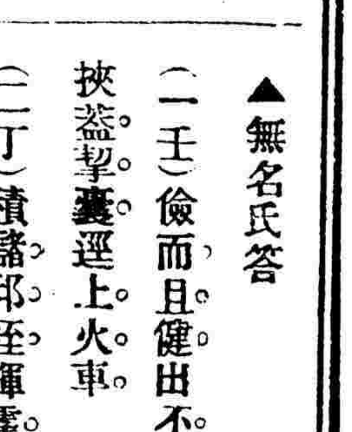

懸賞

第二次答案揭曉　(續三等)

▲潘慰農答

(一甲)搗毀偶像破除迷信

(三丁)老婦至銀行當是盛宣懷庶母

(四辛)心醉滿清冠服必是公館中人

(五癸)和尙買布可贈尼姑

(六丙)女校開課行李到堂

(七己)惠山泥人慈善會連本助賑

▲鶴盧氏答

(一乙)探得此係宗社黨特改裝往海上旅館使人不疑

(二壬)探得此車必往車站因火車將開非汽車不能及

(三丙)探得此老必往女學校當教員可見現在學堂腐敗

(五庚)探得此和尙必往書寓現因僧俗不分藉此混雜

(七丁)探得此係僞鈔票黃番象必持往中央銀行兌現

(八己)探得此乃不規則之女學生必往張家花園夜合

(九戊)探得此係藝員裝成滑頭大少必往天仙茶園演戲

(十辛)探得此係男扮女裝混充女唱書必往張公館行亂

▲無名氏答

(一壬)儉而且健出不乘輿挾蓋挈囊逕上火車

(二丁)積儲邱垤揮霍泥沙往還取輿服御豪奢

(三庚)家鄉落饑欲炊無米姑提筠籃來申訪女

(五辛)國民募捐僧人所長合十向誰厥姓惟張

(六丙)女生入校行篋較多一力肩之邪許邪許

(八癸)賫舍既闢挾篋來遊檠帨簡册近市得求

(九戊)非大羅天非霓裳仙趨之若鶩爭先着鞭

(十乙)旅館無聊呼之卽前琵琶自抱其情可憐

▲陸師尙答

(一丁)皮篋所攜毋乃墊款監我財政爾之夙願

(二己)燃電燈駛汽車夏日夜遊張園是趨

(三甲)白髮老嫗迷信未斷提籃燒香赴大悲寺

(四乙)翎頂煇煌袍褂炫黃側身何所倚海上爲逋逃藪

(五辛)形似募緣意圖訪豔藏汚納垢惟彼公館

(六壬)行李一肩擔荷而前云何駐足火車站邊

(七癸)寶刀鑾帶飾鬼裝神貯之玻璃匣內亦翻陳而出新

(九庚)挑圈子出風頭荷花當令花寓中之大少來遊

(未完)

日本郵船會社

啓者本公司春日丸輪船准五月十五日禮拜六上午十點鐘開往長崎神戶横濱等埠[illegible]包攬[illegible]到禮拜六爲止倘有貨欲裝各埠者務祈早臨本社爲荷
日本郵船株式會社啓

進口輪船

▲舊歴五月初八日禮拜六

甬興	由甯波	甯紹
江天	由甯波	招商
聯益	由長江	太古
江永	由長江	招商
大福丸	由長江	日清
新豐	由溫州	招商

出口輪船

▲舊歴五月初十日禮拜一

廣濟	開往烟臺	招商
江裕	開往長江	招商
普濟	開往溫州甯波	招商
新豐	開往天津	招商
新北京	開往甯波	太古
聯益	開往長江	太古
開平	開往秦皇島	開平
大福丸	開往長江	日清
奉天	開往威海烟台天津	太古公司

▲舊歴五月十一日禮拜二

飛鯨	開往溫州厦門	招商
致遠	開往香港廣東	招商
德生	開往膠州	怡和
安平	開往穿山定海石浦海門	平安公司
隆和	開往長江	怡和
大臣	開往靑島烟台天津	亨寶公司
財生	開往汕頭香港廣東	怡和洋行
涼州	開往烟台牛莊大連	太古公司
南陽丸	開往長江	日清

▲舊歴五月十二日禮拜三

連陞	開往烟台天津	怡和
可貴	開往石浦海門穿山定海	鎭章洋行
湖南	開往安東	太古

▲舊歴五月十三日禮拜四

格林勞愛	開往長崎神戶横濱	怡泰洋行
大貞丸	開往長江	日清

▲舊歴五月十五日禮拜六

春日丸	開往日本各埠	郵船
岳陽丸	開往長江	日清